

Original-Handbuch | DE

## IPC-Security-Leitfaden

für Windows 10

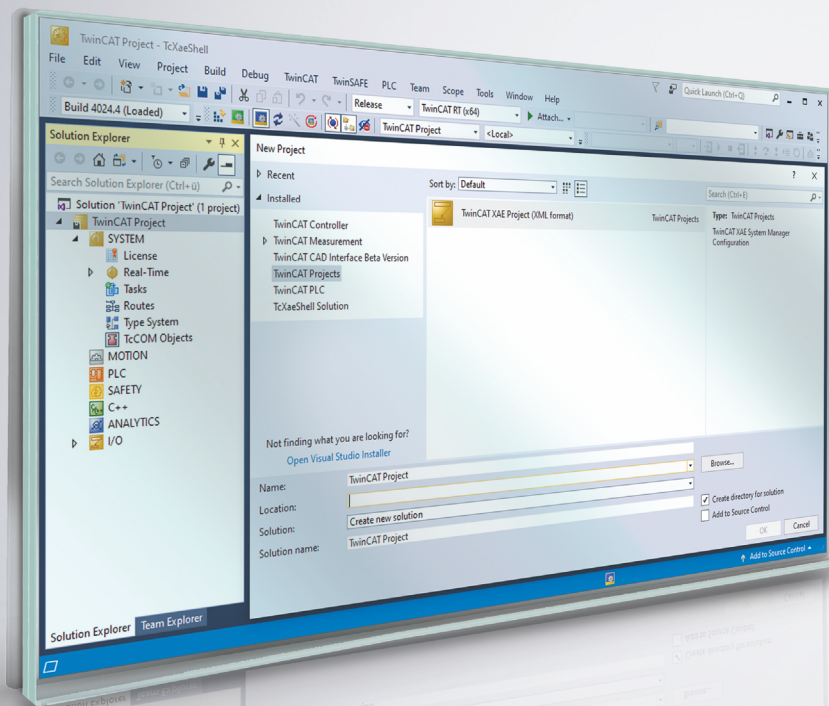



# Inhaltsverzeichnis

<b>1</b>	<b>Hinweise zur Dokumentation .....</b>	<b>5</b>
1.1	Schwachstellen melden .....	6
1.2	Kontakt Beckhoff Incident Response Team .....	6
1.3	Hinweise zur Informationssicherheit .....	7
1.4	Designziele für Sicherheit .....	7
<b>2</b>	<b>Gefährdungen und Risikobestimmung .....</b>	<b>9</b>
2.1	Angreifer .....	9
2.2	Angriffstypen .....	9
2.3	Typische Bedrohungsszenarien .....	10
<b>3</b>	<b>Allgemeine Maßnahmen .....</b>	<b>15</b>
3.1	Schulung der Mitarbeiter .....	15
3.2	Physische Maßnahmen .....	15
3.3	Sichere Datenvernichtung .....	15
3.4	Security-Siegel auf Produktverpackungen .....	16
<b>4</b>	<b>BIOS-Einstellungen .....</b>	<b>17</b>
<b>5</b>	<b>Betriebssystem .....</b>	<b>18</b>
5.1	Backup und Recovery .....	18
5.2	Updates .....	18
5.3	Dateiverschlüsselung .....	21
5.4	Benutzer- und Rechteverwaltung .....	22
5.4.1	Sichere Passwörter .....	22
5.4.2	Automatisches Abmelden .....	29
5.4.3	Überwachungsrichtlinien .....	30
5.5	Programme .....	37
5.5.1	Whitelisting für Programme .....	37
5.5.2	Ausblenden von Programmen .....	42
5.5.3	Entfernen nicht mehr benötigter Komponenten .....	43
5.5.4	Autostart .....	43
5.5.5	Antiviren Programme .....	45
5.6	Write Filter .....	45
5.7	Keyboard Filter .....	51
5.8	USB-Filter .....	54
<b>6</b>	<b>Netzwerkkommunikation .....</b>	<b>57</b>
6.1	Fernwartung .....	57
6.2	Firewall .....	57
6.3	Netzwerktechnologien .....	59
6.3.1	Modbus .....	59
6.3.2	ADS .....	60
6.3.3	OPC UA .....	60
6.3.4	VPN .....	60
6.3.5	RDP .....	60
6.3.6	CerHost .....	60
6.4	Security Gateway .....	60

6.5	Wichtige TCP/UDP-Ports .....	61
6.6	IIS-Webserver .....	62
6.7	HTTPS-Zertifikate.....	65
6.7.1	Automatische Zertifikatserstellung deaktivieren.....	65
6.7.2	HTTPS-Zertifikat anfordern .....	66
6.7.3	Zertifikat importieren .....	68
<b>7</b>	<b>TwinCAT.....</b>	<b>71</b>
7.1	eXtended Automation Engineering (XAE).....	71
7.2	eXtended Automation Runtime (XAR) .....	71
7.3	Weitere technische Informationen.....	72
<b>8</b>	<b>Anhang.....</b>	<b>73</b>
8.1	Weiterführende Literatur .....	73
8.2	Advisories.....	73
8.3	Support und Service.....	74

# 1 Hinweise zur Dokumentation

Diese Beschreibung wendet sich ausschließlich an ausgebildetes Fachpersonal der Steuerungs- und Automatisierungstechnik, das mit den geltenden nationalen Normen vertraut ist.

Zur Installation und Inbetriebnahme der Komponenten ist die Beachtung der Dokumentation und der nachfolgenden Hinweise und Erklärungen unbedingt notwendig.

Das Fachpersonal ist verpflichtet, stets die aktuell gültige Dokumentation zu verwenden.

Das Fachpersonal hat sicherzustellen, dass die Anwendung bzw. der Einsatz der beschriebenen Produkte alle Sicherheitsanforderungen, einschließlich sämtlicher anwendbaren Gesetze, Vorschriften, Bestimmungen und Normen erfüllt.

## Disclaimer

Diese Dokumentation wurde sorgfältig erstellt. Die beschriebenen Produkte werden jedoch ständig weiterentwickelt.

Wir behalten uns das Recht vor, die Dokumentation jederzeit und ohne Ankündigung zu überarbeiten und zu ändern.

Aus den Angaben, Abbildungen und Beschreibungen in dieser Dokumentation können keine Ansprüche auf Änderung bereits gelieferter Produkte geltend gemacht werden.

## Marken

Beckhoff®, TwinCAT®, TwinCAT/BSD®, TC/BSD®, EtherCAT®, EtherCAT G®, EtherCAT G10®, EtherCAT P®, Safety over EtherCAT®, TwinSAFE®, XFC®, XTS® und XPlanar® sind eingetragene und lizenzierte Marken der Beckhoff Automation GmbH.

Die Verwendung anderer in dieser Dokumentation enthaltenen Marken oder Kennzeichen durch Dritte kann zu einer Verletzung von Rechten der Inhaber der entsprechenden Bezeichnungen führen.

## Patente

Die EtherCAT-Technologie ist patentrechtlich geschützt, insbesondere durch folgende Anmeldungen und Patente:

EP1590927, EP1789857, EP1456722, EP2137893, DE102015105702

mit den entsprechenden Anmeldungen und Eintragungen in verschiedenen anderen Ländern.

**EtherCAT.** 

EtherCAT® ist eine eingetragene Marke und patentierte Technologie lizenziert durch die Beckhoff Automation GmbH, Deutschland

## Copyright

© Beckhoff Automation GmbH & Co. KG, Deutschland.

Weitergabe sowie Vervielfältigung dieses Dokuments, Verwertung und Mitteilung seines Inhalts sind verboten, soweit nicht ausdrücklich gestattet.

Zuwendungen verpflichten zu Schadenersatz. Alle Rechte für den Fall der Patent-, Gebrauchsmuster- oder Geschmacksmustereintragung vorbehalten.

## 1.1 Schwachstellen melden

Wir bitten die Sicherheitsanalysten darum, uns genügend Zeit für die Entwicklung einer Lösung zur Schließung einer Sicherheitslücke zu geben, bevor sie diese veröffentlichen. Die Coordinated Disclosure sorgt dafür, dass Kunden ein Update zur Schließung von Sicherheitslücken erhalten und dass sie während der Entwicklung des Updates nicht unnötig gefährdet werden. Nachdem die Kunden geschützt sind, kann die öffentliche Diskussion über die Sicherheitslücke der Industrie insgesamt helfen, ihre Produkte und Lösungen zu verbessern.

Wenn Beckhoff der Anbieter eines Produkts ist, das im Verdacht steht, verwundbar zu sein, kontaktieren Entdecker und Koordinatoren von Sicherheitslücken [product-securityincident@beckhoff.com](mailto:product-securityincident@beckhoff.com) mit einem Sicherheitslückenbericht („vulnerability report“), vorzugsweise in englischer oder deutscher Sprache. Um die Wahrung von Vertraulichkeit wird gebeten. Mittel zum Senden verschlüsselter Nachrichten sind beschrieben unter Kontakt Beckhoff Incident Response Team.

Entdecker sind dazu aufgefordert, im Sicherheitslückenbericht alle erforderlichen Kontaktinformationen anzugeben, damit Rückfragen möglich sind. Nichtsdestotrotz werden auch anonyme Sicherheitslückenberichte berücksichtigt. Geben Sie bitte möglichst detaillierte Informationen an, damit die Fälle reproduziert werden können. Wenn der Entdecker die Entdeckung veröffentlichen möchte, wird Beckhoff versuchen, ein geeignetes vorläufiges Veröffentlichungsdatum innerhalb von 30 Tagen zu koordinieren. Der Entdecker wird vor dem Veröffentlichungsdatum über die Verfügbarkeit von Lösungen informiert und erhält das entsprechende Beckhoff Advisory. Beckhoff erhält die geplante Veröffentlichung des Entdeckers (gegebenenfalls einschließlich beantragter CVE). Dann wird ein endgültiges Veröffentlichungsdatum abgestimmt. An diesem Tag werden sowohl die Veröffentlichung des Entdeckers, als auch ein Beckhoff Advisory freigegeben. Wenn es der Entdecker wünscht und er sich an das vorliegende Verfahren hält, werden eine Danksagung, ein Verweis auf die Veröffentlichung des Entdeckers und, falls hilfreich, Informationen über die Veröffentlichung des Entdeckers in das Advisory hinzugefügt.

## 1.2 Kontakt Beckhoff Incident Response Team

### Anschrift

Beckhoff Automation GmbH & Co. KG  
Produktmanagement (Security)  
Hülshorstweg 20  
33415 Verl  
Deutschland

### E-Mail

<[product-securityincident@beckhoff.com](mailto:product-securityincident@beckhoff.com)>

E-Mails an diese Adresse werden den zuständigen Mitarbeitern des Beckhoff Incident Response Teams zugestellt.

### Öffentliche Schlüssel

Das Beckhoff Incident Response Team besitzt zwei Schlüssel zur Kontaktaufnahme:

- PGP-Schlüssel mit der ID `B4 F4 15 9A` und dem Fingerabdruck `C9 6F 56 5C 39 49 43 58 AE B5 07 93 80 95 E1 2D B4 F4 15 9A`
- S/MIME-Zertifikat mit der ID `43 7E 2F D4 C5 01 A3 76 7D C2 31 9B` und dem Fingerabdruck `EE 3C 29 C3 BA BC 4F D6 43 BE D1 B2 6B 0E 4A FD 22 CF 4E E0`

Download der Schlüssel: <https://download.beckhoff.com/download/document/product-security/Keys>

### Arbeitszeiten

Das Incident Response Team arbeitet normalerweise zwischen 9:00 und 17:00 und nicht an Feiertagen in NRW. Zeitzone: MEZ (Europe/Berlin).

## 1.3 Hinweise zur Informationssicherheit

Die Produkte der Beckhoff Automation GmbH & Co. KG (Beckhoff) sind, sofern sie online zu erreichen sind, mit Security-Funktionen ausgestattet, die den sicheren Betrieb von Anlagen, Systemen, Maschinen und Netzwerken unterstützen. Trotz der Security-Funktionen sind die Erstellung, Implementierung und ständige Aktualisierung eines ganzheitlichen Security-Konzepts für den Betrieb notwendig, um die jeweilige Anlage, das System, die Maschine und die Netzwerke gegen Cyber-Bedrohungen zu schützen. Die von Beckhoff verkauften Produkte bilden dabei nur einen Teil des gesamtheitlichen Security-Konzepts. Der Kunde ist dafür verantwortlich, dass unbefugte Zugriffe durch Dritte auf seine Anlagen, Systeme, Maschinen und Netzwerke verhindert werden. Letztere sollten nur mit dem Unternehmensnetzwerk oder dem Internet verbunden werden, wenn entsprechende Schutzmaßnahmen eingerichtet wurden.

Zusätzlich sollten die Empfehlungen von Beckhoff zu entsprechenden Schutzmaßnahmen beachtet werden. Weiterführende Informationen über Informationssicherheit und Industrial Security finden Sie in unserem <https://www.beckhoff.de/secguide>.

Die Produkte und Lösungen von Beckhoff werden ständig weiterentwickelt. Dies betrifft auch die Security-Funktionen. Aufgrund der stetigen Weiterentwicklung empfiehlt Beckhoff ausdrücklich, die Produkte ständig auf dem aktuellen Stand zu halten und nach Bereitstellung von Updates diese auf die Produkte aufzuspielen. Die Verwendung veralteter oder nicht mehr unterstützter Produktversionen kann das Risiko von Cyber-Bedrohungen erhöhen.

Um stets über Hinweise zur Informationssicherheit zu Produkten von Beckhoff informiert zu sein, abonnieren Sie den RSS Feed unter <https://www.beckhoff.de/secinfo>.

## 1.4 Designziele für Sicherheit

Die Industrie-PC (IPC)-Hardware von Beckhoff wurde für den allgemeinen Gebrauch wie ein normaler PC für Büroumgebungen entwickelt, jedoch mit erheblicher zusätzlicher Robustheit für den Einsatz in industriellen Umgebungen. Das komplette Board ist für einen zuverlässigen und hoch deterministischen Betrieb in solchen Umgebungen ausgelegt. Dennoch unterstützt die Hardware universelle Betriebssysteme wie Windows® und TwinCAT/BSD, das auf FreeBSD basiert. Folglich ist die Hardware so konzipiert, dass sie herkömmliche und Büro-IT-konforme Sicherheitsmechanismen unterstützt, wie sie von den Betriebssystemen bereitgestellt werden. Derjenige, der den IPC in eine Betriebsumgebung integriert, hat die Aufgabe, diese Sicherheitsfunktionen für die jeweilige Umgebung entsprechend zu konfigurieren. Außerdem muss diese Person dem Bediener eine Anleitung für die sichere Nutzung zur Verfügung stellen. Solche Konfigurations- und Nutzungsleitlinien sollten das Ergebnis eines ganzheitlichen Sicherheitskonzepts für die jeweilige Umgebung sein bzw. mit diesem konform sein.

Die IPCs von Beckhoff können mit und ohne Betriebssystem bestellt werden. Unter diesen Betriebssystemen sind Windows 10 und TwinCAT/BSD verfügbar. Diese werden, sofern nicht ausdrücklich anders bestellt, als „Secure by Default“ (standardmäßig sicher) bereitgestellt. Das bedeutet, dass in der Standardkonfiguration nur bestimmte Dienste aktiviert sind, so dass jeder Zugriff auf das Gerät authentifiziert wird, und der einzige vorkonfigurierte Benutzer administrativen Zugriff hat. Aus historischen Gründen ist der vorkonfigurierte Benutzer „Administrator“. Beckhoff bietet die genannten Betriebssystem-Images auf dem IPC in zwei Varianten vorinstalliert an: Bei der einen Variante ist für „Administrator“ ein Zufallspasswort voreingestellt, das von einem Etikett am Gerät abgelesen werden kann. Bei der zweiten Variante ist hierfür das dokumentierte bekannte Passwort vorkonfiguriert. Bitte beachten Sie Folgendes: Letzteres ist im Hinblick auf die Anforderungen einiger Umgebungen nicht „Secure by Default“, während es für andere gut geeignet ist.

Die genannten Betriebssysteme werden nicht von Beckhoff entwickelt. Die Basis der Windows 10 Images von Beckhoff wird von der Microsoft Corporation entwickelt und gepflegt. Die Basis von TwinCAT/BSD wird von „The FreeBSD Project“ entwickelt und gepflegt. Beide sind hinsichtlich ihrer Sicherheitsfunktionen seit Jahrzehnten für den Einsatz in Büro- und Serverumgebungen anerkannt. Sie enthalten und bieten modernste Sicherheitsfunktionen. Bestimmte Umgebungen und Anwendungen haben spezifische Anforderungen an die Konfiguration und Nutzung dieser Sicherheitsfunktionen. Da Beckhoff die genannten Betriebssysteme für den allgemeinen Einsatz zur Verfügung stellt und nicht einschränken will, welche Anwendungen damit implementiert werden, kann Beckhoff die spezifischen Sicherheitsanforderungen, die sich aus der jeweiligen Verwendung oder Integration ergeben, nicht vorhersehen. Eine Anleitung zur sicheren Konfiguration und Nutzung muss daher von demjenigen erstellt werden, der das Betriebssystem für eine bestimmte Verwendung in eine Umgebung integriert. Nichtsdestotrotz gibt Beckhoff im Rahmen dieses Leitfadens eine Anleitung zur sicheren Nutzung des IPC und seines Betriebssystems. Diese Anleitung ist als

allgemeiner Hinweis zu verstehen und nicht als vollständige und ausreichende Referenz. Die Entwickler der Betriebssysteme stellen eine vollständige Dokumentation für die Sicherheitsfunktionen der Betriebssysteme zur Verfügung.

Beckhoff hat Erweiterungen zu diesen Betriebssystemen entwickelt, insbesondere um das deterministische Verhalten des Betriebssystems für den Einsatz mit Echtzeitanwendungen der Automatisierungsindustrie zu optimieren. Die Erweiterungen sind in die von Beckhoff vertriebenen Betriebssystem-Images integriert. Das Hauptziel bei der Entwicklung dieser Erweiterungen sind Robustheit und Determinismus für eine erhöhte Verfügbarkeit. Dennoch achtet Beckhoff darauf, dass diese Erweiterungen die grundlegenden Sicherheitsfunktionen des Betriebssystems nicht beeinträchtigen, sofern nicht anders angegeben.

Beckhoff vertreibt eine große Vielfalt an Softwareprodukten. Ein Beispiel ist das Produkt „TwinCAT 3.1 – eXtended Automation Runtime (XAR)“, kurz TwinCAT 3.1 XAR genannt. Dieses kann bei einigen IPCs als Bestandteil des Betriebssystems vorinstalliert bestellt werden. Der Hauptzweck dieser speziellen Software ist es, eine deterministische und robuste, aber hochgradig anpassbare Laufzeit für Automatisierungsanwendungen bereitzustellen. Wenn sie auf einem IPC installiert ist, macht sie dieses Gerät zu einer speicherprogrammierbaren Steuerung (SPS). Neben der Verfügbarkeit (durch Robustheit und Determinismus) wurde die Software bei ihrer Entwicklung mit Perimetersicherheit ausgestattet. Das bedeutet, dass sie so konfiguriert und verwendet werden kann, dass sie den Zugang über die von TwinCAT 3.1 XAR implementierten Protokolle sicher authentifiziert. Bei dieser Perimetersicherheit markieren die Netzwerkschnittstellen des IPCs die Grenze. Das von Beckhoff für diese Art von Sicherheit identifizierte Sicherheitsrisiko besteht darin, dass ein nicht autorisierter Benutzer über die von TwinCAT 3.1 XAR implementierten Protokolle Zugriff auf den IPC erhält. Aus historischen Gründen und wegen der Abwärtskompatibilität stellt TwinCAT 3.1 XAR nach wie vor Protokolle zur Verfügung, die vor einem solchen Zugriff keine Authentifizierung vornehmen. Einige IPCs mit vorinstalliertem TwinCAT 3.1 XAR haben eine Konfiguration für TwinCAT 3.1 XAR, die standardmäßig sicher ist. Das bedeutet, dass diese Standardkonfiguration nur sichere Protokolle von TwinCAT 3.1 XAR aktiviert. Bitte beachten Sie, dass viele IPCs, die mit vorinstalliertem TwinCAT 3.1 XAR ausgeliefert werden, aus Gründen der Abwärtskompatibilität keine standardmäßig sichere Konfiguration haben. Dieser Sicherheitsleitfaden enthält eine vollständige Liste der Protokolle, die von TwinCAT 3.1 XAR unterstützt werden, und gibt Auskunft darüber, welche Protokolle sicher sind, siehe: [Wichtige TCP/UDP-Ports \[► 61\]](#). Für die anderen Softwareprodukte sind eigene Dokumentationen und Anleitungen vorhanden. Bitte beachten Sie Folgendes: Letzteres gilt auch für TwinCAT-Funktionen, die über einen separaten Installer zu TwinCAT 3.1 XAR hinzugefügt werden können.



## 2 Gefährdungen und Risikobestimmung

Dieser Abschnitt gibt einen Überblick über die Gefährdungen und die Risikobestimmung eines Automatisierungssystems. Es werden verschiedene Angreifer und Angriffstypen sowie typische Bedrohungsszenarien und Schutzprinzipien beschrieben.

### 2.1 Angreifer

#### Klassifikation nach Position eines Angreifers

Angreifer können gemäß ihrem Zugriff auf ein System in vier Klassen eingeteilt werden:

Klasse	Beschreibung
Insider Angreifer	Angreifer, die bestimmte Handlungen am Automatisierungssystem durchführen sollen. Die Angreifer versuchen jedoch schädliche Handlungen durchzuführen, zu denen sie nicht autorisiert sind. Zusätzlich verfügen diese Angreifer über private Informationen, wie beispielsweise Passwörter, die sie zur Durchführung autorisierter Handlungen brauchen.
Lokale Angreifer	Angreifer, die direkten Zugriff auf Komponenten des Automatisierungssystems haben. Die Klasse umfasst auch lokale Angreifer, die auf manche Komponenten per Hardwareschnittstellen direkt zugreifen oder die Netzwerktopologie an verschiedenen Stellen verändern können.
Angreifer im internen Netzwerk	Angreifer, die Geräte im internen Netzwerk kontrollieren. Diese Angreifer können die Netzwerktopologie im Allgemeinen nicht ändern und nur über vorhandene Dienste im Netzwerk verfügen.
Angreifer aus einem externen Netzwerk	Angreifer, die nur durch Schnittstellen, die z. B. an das Internet angebunden sind, Handlungen ausführen können. Mit erfolgreichen Angriffen auf interne Komponenten können diese Angreifer zu Angreifer im internen Netzwerk eskalieren.

#### Annahmen

Für alle Angreifer muss angenommen werden,

- dass sie öffentliche Informationen wie Dokumentationen aus dem Internet oder über Service-Anrufe erhalten können.
- dass sie alle Produkte am öffentlich verfügbaren Markt erwerben und durch deren Analyse Angriffe gezielt vorbereiten können.
- dass sie über große Rechenleistung verfügen, beispielsweise durch Anmietung von Rechenzeit bei einem Cloud-Anbieter.

Die manchmal propagierte Kategorisierung nach Motivation eines Angreifers ist im Allgemeinen nicht zielführend, da dort viele Abschätzungen und Spekulationen vorgenommen werden.

Die Klassifizierung hilft beim Erstellen von Security-Analysen, jedoch ist zu beachten, dass ein realer Angreifer durchaus in mehreren Kategorien verschiedene Fähigkeiten hat.

### 2.2 Angriffstypen

Angriffe können gemäß ihrer Durchführung kategorisiert werden. Dabei spielt der Aufwand des Angriffs eine entscheidende Rolle:

Kategorie	Beschreibung
Breite, virale Angriffe	Die Angriffe nutzen weitverbreitete Schwachstellen und verbreiten sich auf erreichbare Nachbarn. Diese ungezielten Angriffe („untargeted attacks“) zielen darauf ab, möglichst viele betroffene Systeme zu befallen, um daraus Gewinne für den Angreifer zu generieren. Die Gewinne für den Angreifer entstehen beispielsweise durch Erpressung zum Entschlüsseln von Daten („Ransomware“)

Kategorie	Beschreibung
	oder Nutzung der Ressourcen vom Angegriffenen („Botnetz“). Oft nutzen diese Angriffe ungepatchte Schwachstellen oder verbreitete organisatorische Mängel wie die Benutzung von schwachen Passwörtern.
Hersteller- und integratorspezifische Angriffe	Die Angriffe nutzen Schwachstellen, die in bestimmten Produkten vorkommen, die eventuell einen geringeren Verbreitungsgrad haben. Diese Angriffe können sich zwar auch automatisch ausbreiten, haben aber spezielle Produkte oder Konfigurationen als Schwachstelle im Fokus (bspw. von Beckhoff oder ggf auch Konfigurationen / Erweiterungen des Integrators). Angriffsziele können auch branchenspezifisch sein, wie zum Beispiel das Ausspähen von Know-how oder ähnliches.
Betreiberspezifische Angriffe	Die Angriffe sind gegen genau eine Anlageninstallation („targeted attacks“) gerichtet. Diese Angriffe sind schwer zu entdecken und aufwändig vom Angreifer durchgeführt. Dabei werden gezielte Systemkonfigurationen ausgenutzt, um das Angriffsziel zu erreichen. Angriffsziele sind dabei vielfältig und können im Allgemeinen nicht vorhergesehen werden.



In diesem Security-Leitfaden werden nur Maßnahmen gegen breite virale und herstellerepezifische Angriffe vorgestellt. Betreiberspezifische Angriffe erfordern Analysen und Gegenmaßnahmen des Betreibers.

## 2.3 Typische Bedrohungsszenarien

In diesem Abschnitt werden typische Bedrohungen beschrieben. Die Liste erhebt jedoch keinen Anspruch auf Vollständigkeit.

### Manipuliertes Boot-Medium

Angriffstyp/Angreifer	Insider	Lokal	Internes Netzwerk	Remote
<b>Breite, virale Angriffe</b>	ausgeschlossen	ausgeschlossen	ausgeschlossen	ausgeschlossen
<b>Hersteller- und integratorspezifische Angriffe</b>	trifft zu	trifft zu	ausgeschlossen	ausgeschlossen

Ein vorbereiteter Datenträger wird an eine Komponente angeschlossen und die Komponente von diesem gebootet. Dies ist dann möglich, wenn im UEFI/BIOS die Boot-Reihenfolge so eingestellt ist, dass von externen Datenträgern gebootet wird oder die Boot-Reihenfolge im UEFI/BIOS für den Angreifer änderbar ist.

Durch den Angriff kann ein Angreifer auf alle Daten der Komponente lesend und schreibend zugreifen, insbesondere auf Konfigurationen und Know-How. Nach einem derartigen Zugriff muss die Gesamtkomponente als unsicher angesehen werden.

Abwehrmaßnahmen:

- BIOS-Passwort ([BIOS-Einstellungen](#) [► 17])
- Boot-Medien festlegen ([BIOS-Einstellungen](#) [► 17])
- [Abgeschlossener Schaltschrank](#) [► 15]

### Unautorisierter PXE-Boot-Server

Angriffstyp/Angreifer	Insider	Lokal	Internes Netzwerk	Remote
<b>Breite, virale Angriffe</b>	ausgeschlossen	ausgeschlossen	trifft zu	ausgeschlossen
<b>Hersteller- und integratorspezifische Angriffe</b>	ausgeschlossen	ausgeschlossen	trifft zu	ausgeschlossen

Von einem unautorisierten PXE-Boot-Server im internen Netzwerk wird gebootet. Dabei wird vom Angreifer kontrollierter Code ausgeführt.

Durch den Angriff kann ein Angreifer auf alle Daten der Komponente lesend und schreibend zugreifen, insbesondere auf Konfigurationen und Know-how. Nach einem derartigen Zugriff muss die Gesamtkomponente als unsicher angesehen werden.

Abwehrmaßnahmen:

- PXE-Boot abschalten ([BIOS-Einstellungen \[► 17\]](#))

**Manipulierte USB-Geräte**

Angriffstyp/Angreifer	Insider	Lokal	Internes Netzwerk	Remote
<b>Breite, virale Angriffe</b>	ausgeschlossen	trifft zu	ausgeschlossen	ausgeschlossen
<b>Hersteller- und integratorspezifische Angriffe</b>	trifft zu	trifft zu	ausgeschlossen	ausgeschlossen

Wenn manipulierte USB-Geräte angeschlossen werden, kann unter Umständen auf dem betroffenen Gerät Schadcode ausgeführt werden. Außerdem kann das betroffene USB-Gerät auch zum Diebstahl von Know-how verwendet werden. Beispielsweise kann durch einen konfigurierten Autostart beliebiger Code ausgeführt werden. Durch ein präpariertes Eingabegerät können unautorisierte Eingaben vorgenommen oder auch mitprotokolliert werden.

Durch einen solchen Angriff kann ein Angreifer auf viele Daten über das Betriebssystem lesend und schreibend zugreifen, insbesondere auf Konfigurationen und Know-how. Nach einem derartigen Zugriff muss die Gesamtkomponente als unsicher angesehen werden.

Abwehrmaßnahmen:

- Autostart abschalten ([Autostart \[► 43\]](#))
- Whitelisting USB-Geräte ([USB-Filter \[► 54\]](#))
- [Abgeschlossener Schaltschrank \[► 15\]](#)
- Schnittstellen im BIOS abschalten ([BIOS-Einstellungen \[► 17\]](#))
- [Whitelisting für Programme \[► 37\]](#)

**Erraten schwacher Passwörter durch lokales Interface**

Angriffstyp/Angreifer	Insider	Lokal	Internes Netzwerk	Remote
<b>Breite, virale Angriffe</b>	ausgeschlossen	ausgeschlossen	ausgeschlossen	ausgeschlossen
<b>Hersteller- und integratorspezifische Angriffe</b>	trifft zu	trifft zu	ausgeschlossen	ausgeschlossen

Schwache Passwörter wie Standardpasswörter oder leicht zu erratende Passwörter können durch lokale Angreifer ausgenutzt werden. Ebenso wie autorisierte lokale Nutzer können Angreifer sich mit unveränderten Standardpasswörtern anmelden.

Durch einen solchen Angriff kann ein Angreifer auf viele Daten über das Betriebssystem lesend und schreibend zugreifen, insbesondere auf Konfigurationen und Know-how. Nach einem derartigen Zugriff muss die Gesamtkomponente als unsicher angesehen werden.

Abwehrmaßnahmen:

- [Sichere Passwörter \[► 22\]](#)
- Individuelle Benutzer einrichten, keine Sammelaccounts
- Minimale Rechte für Benutzer („Least Privilege“) insbesondere keine Administrator-Rechte, wenn nicht notwendig

**Diebstahl von Datenträgern**

Angriffstyp/Angreifer	Insider	Lokal	Internes Netzwerk	Remote
<b>Breite, virale Angriffe</b>	ausgeschlossen	ausgeschlossen	ausgeschlossen	ausgeschlossen
<b>Hersteller- und integratorspezifische Angriffe</b>	trifft zu	trifft zu	ausgeschlossen	ausgeschlossen

Durch unautorisiertes Entfernen von Datenträgern kann ein Angreifer mögliches Know-how über und Zugangsdaten zu Diensten im Automatisierungssystem erlangen.

Ein solcher Angriff ermöglicht es einem Angreifer, Lesezugriff auf eine große Anzahl von Daten zu erlangen, die sich auf das Betriebssystem beziehen, insbesondere auf Zugangsdaten, Konfigurationen, Know-how und andere sensible private Daten.

Ein Angreifer könnte auch versuchen, sich Zugang zu sensiblen Daten zu verschaffen, indem er die Speichermedien nach deren Entsorgung stiehlt.

Abwehrmaßnahmen:

- [Dateiverschlüsselung \[► 21\]](#)
- [Abgeschlossener Schaltschrank \[► 15\]](#)
- [Sichere Datenvernichtung \[► 15\]](#)

**Extraktion sensibler Daten aus weggeworfenem Material**

Angriffstyp/Angreifer	Insider	Lokal	Internes Netzwerk	Remote
<b>Breite, virale Angriffe</b>	ausgeschlossen	ausgeschlossen	ausgeschlossen	ausgeschlossen
<b>Hersteller- und integratorspezifische Angriffe</b>	trifft zu	trifft zu	ausgeschlossen	ausgeschlossen

Ein Angreifer kann sich Zugang zu weggeworfenem Material verschaffen, das sensible Daten auf Speichermedien enthält.

Ein solcher Angriff ermöglicht es einem Angreifer, Lesezugriff auf eine große Anzahl von Daten zu erlangen, die sich auf das Betriebssystem beziehen, insbesondere auf Zugangsdaten, Konfigurationen, Know-how und andere sensible private Daten.

Abwehrmaßnahmen:

- [Dateiverschlüsselung \[► 21\]](#)
- [Sichere Datenvernichtung \[► 15\]](#)

**Behandlung nicht vertrauenswürdiger E-Mails**

Angriffstyp/Angreifer	Insider	Lokal	Internes Netzwerk	Remote
<b>Breite, virale Angriffe</b>	ausgeschlossen	ausgeschlossen	trifft zu	trifft zu
<b>Hersteller- und integratorspezifische Angriffe</b>	ausgeschlossen	ausgeschlossen	trifft zu	trifft zu

Nicht vertrauenswürdige E-Mails sind typische Verbreitungswege von Malware. Vor allem das Öffnen von Hyperlinks mit veralteten Browsern und von E-Mail-Anhängen wird für Angriffe ausgenutzt. Manchmal werden E-Mails gezielt so formuliert, dass diese vertrauenswürdig erscheinen.

Ein erfolgreicher Angriff kann unautorisierte Handlungen ausführen, die mit den Berechtigungen des interagierenden Benutzers ausgeführt werden.

Abwehrmaßnahmen:

- Keine E-Mails an Steuerungsrechnern behandeln
- Regelmäßige oder automatische Software-Aktualisierungen ([Updates \[▶ 18\]](#))
- [Whitelisting für Programme \[▶ 37\]](#)

**Ausnutzung bekannter Schwachstellen in veralteter Software**

Angriffstyp/Angreifer	Insider	Lokal	Internes Netzwerk	Remote
<b>Breite, virale Angriffe</b>	trifft zu	trifft zu	trifft zu	trifft zu
<b>Hersteller- und integratorspezifische Angriffe</b>	trifft zu	trifft zu	trifft zu	trifft zu

Bereits bekannte Schwachstellen werden von Herstellern in aktualisierten Versionen behoben. Falls genutzte Software nicht aktualisiert wird, können vor allem breit virale Angriffe erfolgreich durchgeführt werden.

Ein erfolgreicher Angriff kann unautorisierte Handlungen ausführen, die im Kontext der betroffenen Software Auswirkungen hat.

Abwehrmaßnahmen:

- Windows Aktualisierungen ([Updates \[▶ 18\]](#))
- Regelmäßige oder automatische Software-Aktualisierungen ([Updates \[▶ 18\]](#))
- Netzwerkbasierte Erkennungsmechanismen (IDS/IPS)
- Abschalten nicht benötigter Dienste
- [Entfernen nicht mehr benötigter Komponenten \[▶ 43\]](#)

**Manipulierte Webseiten**

Angriffstyp/Angreifer	Insider	Lokal	Internes Netzwerk	Remote
<b>Breite, virale Angriffe</b>	ausgeschlossen	ausgeschlossen	ausgeschlossen	trifft zu
<b>Hersteller- und integratorspezifische Angriffe</b>	ausgeschlossen	ausgeschlossen	ausgeschlossen	trifft zu

Ein Benutzer wird dazu gebracht, eine nicht vertrauenswürdige Webseite zu besuchen. Dabei wird eine Schwachstelle im Browser ausgenutzt, um beliebigen Schadcode auszuführen, oder die Webseite ist so gestaltet, dass der Benutzer vertrauliche Information wie Login-Daten preisgibt.

Ein erfolgreicher Angriff kann unautorisierte Handlungen ausführen, die mit den Berechtigungen des interagierenden Benutzers ausgeführt werden.

Abwehrmaßnahmen:

- Regelmäßige oder automatische Software-Aktualisierungen ([Updates \[▶ 18\]](#))
- Organisatorische Maßnahmen zur Verhaltensweise beim Surfen im Web.

**Man-in-the-Middle-Angriffe**

Angriffstyp/Angreifer	Insider	Lokal	Interne Netzwerk	Remote
<b>Breite, virale Angriffe</b>	trifft zu	ausgeschlossen	ausgeschlossen	ausgeschlossen
<b>Hersteller- und integratorspezifische Angriffe</b>	trifft zu	trifft zu	trifft zu	trifft zu

Bei Nutzung eines nicht sicheren Netzwerkprotokolls kann ein Angreifer sich im Rahmen des erreichbaren Netzwerks für alle Beteiligten als die vertrauenswürdige Gegenstelle ausgeben. Dadurch kann die über dieses Protokoll versendete Information manipuliert oder abgehört werden.

Ein erfolgreicher Angriff kann zu unerwartetem Verhalten der Dienste im Automatisierungssystem führen.

Abwehrmaßnahmen:

- Netzsegmentierung
- Nutzung gesicherter Netzwerkprotokolle

### Unautorisierte Nutzung von Netzwerkdiensten

Angriffstyp/Angreifer	Insider	Lokal	Interne Netzwerk	Remote
<b>Breite, virale Angriffe</b>	ausgeschlossen	ausgeschlossen	trifft zu	trifft zu
<b>Hersteller- und integratorspezifische Angriffe</b>	ausgeschlossen	ausgeschlossen	trifft zu	trifft zu

Falls Netzwerkdienste bereitgestellt werden, auf die ein Angreifer zugreifen kann, könnten dadurch unautorisierte Handlungen ausgeführt werden.

Ein erfolgreicher Angriff kann zu unerwartetem Verhalten der Dienste im Automatisierungssystem führen.

Abwehrmaßnahmen:

- Netzsegmentierung
- Nutzung von authentifizierenden Netzwerkdiensten
- Abschalten nicht benötigter Dienste
- Entfernen nicht mehr benötigter Komponenten [► 43]

## 3 Allgemeine Maßnahmen

### 3.1 Schulung der Mitarbeiter

Geschultes Personal ist ein wichtiger Schutz für das System. Mitarbeiter, die Zugriff auf das Gerät haben, sollten wissen wie dieses zu bedienen ist. Dazu zählen generelle Maßnahmen wie der verantwortungsbewusste Umgang mit Passwörtern und Datenträgern wie z. B. USB-Sticks. Jedem Mitarbeiter sollten beim Eingriff in das System mögliche Auswirkungen bewusst sein.

### 3.2 Physische Maßnahmen

Eine der leichtesten und sichersten Schutzmaßnahmen ist der physische Schutz. Stellen Sie sicher, dass nur Administratoren und Techniker Zugang zu dem Gerät haben. Angriffe über einen physischen Zugang wie beispielsweise USB-Sticks und andere Datenträger, die eine der größten Risiken darstellen, können so verringert werden. Der physische Schutz eines Gerätes wird z. B. durch einen abschließbaren Schaltschrank erreicht.

#### Abgeschlossener Schaltschrank

Die Standardumgebung für einen industriellen Controller sollte ein abgeschlossener Schaltschrank sein. Die Angriffsfläche wird stark reduziert, indem nur einzelne Schnittstellen aus dem Schaltschrank herausgeführt werden. Die dort herausgeführten Schnittstellen sollten zusätzlich geschützt werden (abschließbar). Zum Schaltschrank sollten nur Personen Zugriff haben, die diesen auch für die Erledigung ihrer Aufgaben benötigen. Es können auch elektronische Schließsysteme zum Beispiel mit Smartcards zum Einsatz kommen. Wie bei jedem Schlüsselmanagement muss beachtet werden, dass Personen der Zugang zum Schaltschrank wieder entzogen wird, wenn der Zugriff nicht mehr erforderlich ist.

#### Videoüberwachung

Videoüberwachung ist für Umgebungen geeignet, in denen in Schichten gearbeitet wird und deswegen viele Personen Zugriff auf einen Controller benötigen oder in denen Anlagen geographisch weit verteilt sind. Videoüberwachung kann Angriffe jedoch nur erkennen und nicht verhindern. Diese Maßnahme ist deswegen nur in Kombination mit anderen Maßnahmen sinnvoll einsetzbar.

### 3.3 Sichere Datenvernichtung

Bei ausrangierten oder außer Betrieb genommenen Komponenten ist es wichtig, die Daten sicher zu vernichten. Als sichere Methode eignet sich das mehrfache Überschreiben der Datenträger.

Dabei können Daten auf intakten Festplatten mit spezieller Software durch Überschreiben vollständig und nicht wiederherstellbar gelöscht werden. Die Daten werden einmal oder mehrfach mit vorgegebenen Zeichen oder Zufallszahlen überschrieben, was in den meisten Fällen ausreichend ist.

Windows überschreibt mittlerweile beim "langsamen" Formatieren eine Partition komplett mit Nullen. Bei älteren Festplatten (< 80GB) sollten die Daten 7-fach überschrieben werden. Moderne Festplatten erlauben die Anwendung des Befehls ATA-"Enhanced Security Erase". Hierbei wird eine herstellerspezifische Routine in der Festplatte angestoßen, welche die gesamte Festplatte inklusive defekter Speicherbereiche löschen soll. Bei SSD oder SSHD wird diese Löschmethode empfohlen. Die Anwendung des Befehls sollte mit dem oben angeführten Überschreiben kombiniert werden. Die Datenträger sind nach dem Überschreiben weiterhin nutzbar.

Auf dem Softwaremarkt gibt es sowohl Freeware als auch kommerzielle Produkte, die die erwähnten Überschreibmethoden ausführen. Die meisten dieser Werkzeuge bieten verschiedene Verfahren des Überschreibens an. Wir empfehlen, Programme zum Überschreiben der Festplatten zu verwenden, die von einem bootfähigen Medium (z. B. CD, USB-Stick) gestartet werden und die Festplatten im Ganzen überschreiben.

## Physische Vernichtung

Wenn Sie eine Festplatte nicht überschreiben wollen oder wegen eines Defekts nicht können, so sollten Sie die Festplatte physisch beschädigen oder zerstören.

## 3.4 Security-Siegel auf Produktverpackungen

Ab Ende des Jahres 2021 werden ab Werk auf bestimmten Produktverpackungen für Industrie-PCs und Embedded-PCs Siegel mit Sicherheitsmerkmalen aufgebracht:



Die Position und Beschaffenheit des Siegels bewirken, dass das Entnehmen der Ware aus der Verpackung zu unumkehrbaren und sichtbaren Veränderungen an der Verpackung und dem Siegel führen. Durch eine Sichtprüfung kann somit die Unversehrtheit des Produktes vor dem Öffnen überprüft werden.

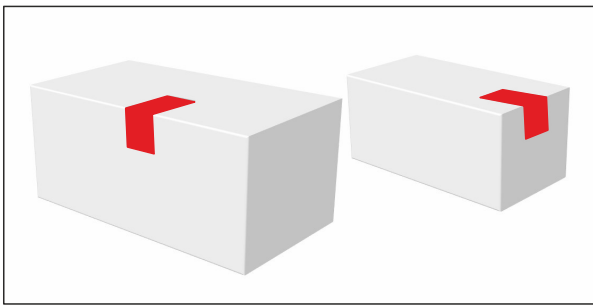

Das Siegel ist eine Hilfestellung, um bei der Kontrolle von verpackten Produkten effizient vorgehen zu können. Weil es keine absolute Sicherheit gibt, ist der Nutzen des Siegels auf die folgende Anwendung begrenzt: Es erlaubt eine begründete Vermutung über die Unversehrtheit, Vollständigkeit und Echtheit der Ware in der Verpackung, ohne die Verpackung öffnen zu müssen. Falls das Siegel oder die Verpackung beschädigt sind, sollte sich der Empfänger bei der Annahme oder vor der Verwendung der Ware von ihrem korrekten Zustand überzeugen. Falls die Ware für Anwendungen gedacht ist, bei denen Aspekte der IT-Security relevant sind, kann der Empfänger der Ware zum Beispiel bestimmen, dass die Ware vor Verwendung auf Manipulation überprüft wird, wenn der Zustand von Siegel oder Verpackung die Möglichkeit einer Manipulation während des Versandes vermuten lassen.

Die Gestaltung und Bestimmung sinnvoller Prozesse und Regeln bei Annahme und vor Verwendung von Produkten von Beckhoff bleibt in der Verantwortung des Empfängers.

### **i** Geöffnetes Siegel

Produkte von Beckhoff erreichen den Empfänger oft über eine mehrstufige Distributionskette. Möglicherweise wurde das Siegel in der Verarbeitung des Produkts geöffnet. Ein geöffnetes Siegel begründet keinen Gewährleistungsanspruch.



## 4 BIOS-Einstellungen

Es wird empfohlen, ein Passwort für das BIOS zu setzen, um sicherzustellen, dass kritische Einstellungen wie die Boot-Reihenfolge, der CPU-Takt oder die gesamten Einstellungen nicht unautorisiert geändert werden. Außerdem kann es sinnvoll sein, die Boot-Reihenfolge festzulegen und ein Starten von externen Datenträgern zu unterbinden. Einstellungen im BIOS sollten nur von versierten Personen durchgeführt werden. Das Verstellen unbekannter Parameter kann sich negativ auf die Funktion des Systems auswirken.

## 5 Betriebssystem

### 5.1 Backup und Recovery

Eine Backup- und Recovery-Strategie sollte für jedes Gerät erstellt werden und schützt vor:

- Security-Zwischenfällen,
- Datenverlust durch defekte Speichermedien,
- oder vor korrupten Daten durch unsachgemäßes Herunterfahren.

Das zuletzt erstellte Backup kann in kürzester Zeit wiederhergestellt werden und verhindert auf diese Weise große Produktionsausfälle. Wichtig ist, neben dem Anlegen von Backups auch einen Wiederherstellungsprozess festzulegen.

Backup und Recovery sind keine exklusive Security-Angelegenheit, helfen jedoch auch in Security-Vorfällen eine Ausfallzeit zu minimieren.

Ein Prozess sowohl zum Erstellen einer Sicherungskopie, aber auch ein Prozess zum Wiederherstellen sollte definiert werden. Dabei sollten auch Security-Aspekte berücksichtigt werden.

Wird eine komplett automatisierte Backup-Lösung eingesetzt, so ist das Backup-System selbst meist im Netzwerk zugreifbar und dadurch auch angreifbar; hier haben also manuelle („offline“) Backups einen Mehrwert. Offsite-Backups, also Backups, die auch örtlich getrennt gelagert werden, haben den Vorteil, dass auch bei einem lokalen Ereignis, wenn die Maschine selbst nicht betroffen ist, eine Wiederherstellung erfolgen kann.

Es sind also vielfältige Ausführungen verfügbar und denkbar.

Da die TwinCAT Boot-Projekte und alle nötigen Informationen als Dateien auf dem Dateisystem des jeweiligen Betriebssystems abgelegt sind, reicht eine dateibasierte Sicherung in diesem Fall aus.

Eine Backup- und Recovery-Lösung stellt Beckhoff mit dem „Beckhoff Service Tool“ (BST) bereit. Weitere Informationen zum BST siehe: [Infosys Eintrag zum BST](#).

Wenn Ihr Industrie-PC mit aktivierter BitLocker-Verschlüsselung für die Systempartition ausgeliefert wird, dann ist der Schlüssel zur Entschlüsselung der Partition während eines unbeaufsichtigten Starts durch das Trusted Platform Module (TPM) auf dem Mainboard des Geräts geschützt. Das TPM-Modul stellt dem Windows-Kernel den Schlüssel zur Entschlüsselung nur dann zur Verfügung, wenn die Messung des frühen Startvorgangs zeigt, dass bisher vertrauenswürdige Software mit einer bekannten Konfiguration gestartet wurde und dass weder die Software noch die Konfiguration noch die nächste zu startende Software (d. h. der Kernel) manipuliert wurde.

Ein vollständiges Backup muss die Bootpartition und die Systempartition umfassen. Wenn Sie die komplette Boot-Disk als Raw-Device sichern, enthält Ihr Backup die verschlüsselte Systempartition. Zusätzlich zum Backup müssen Sie auch einen Wiederherstellungsschlüssel exportieren. Ein Wiederherstellungsschlüssel wird insbesondere benötigt, um das Backup auf einer anderen Hardware wiederherstellen und verwenden zu können. Bitte bewahren Sie diesen Wiederherstellungsschlüssel an einem sicheren und geschützten Ort auf. Außerdem wird dringend empfohlen, immer einen Wiederherstellungsschlüssel für den Fall bereitzuhalten, dass rechtmäßige Änderungen an der Software und der Konfiguration vorgenommen wurden, die Teil des frühen Startvorgangs sind. Dies kann beispielsweise der Fall sein, wenn die Boot-Sequenz der Firmware (BIOS) von autorisierten Personen geändert wird.

Bei aktivierter BitLocker-Verschlüsselung gibt es eine Alternative zu einer vollständigen Sicherung der Partitionen inklusive der verschlüsselten Systempartition: Sie können die Verschlüsselung der Systempartition vorübergehend deaktivieren und wie gewohnt ein Offline-Backup erstellen. Bitte vergessen Sie nicht, die Verschlüsselung anschließend wieder zu aktivieren.

### 5.2 Updates

Um Betriebssystem und Programme auf aktuellem Stand zu halten, gibt es verschiedene Möglichkeiten:

- Update des gesamten Images
- Update einzelner Programme

- Integrierte Betriebssystemupdates

**HINWEIS****Datenverlust vermeiden**

Sichern Sie Ihre Daten, bevor Sie ein Update durchführen. Erstellen Sie zuerst ein Backup-Image des PCs mit Hilfe eines BST (Beckhoff Service Tool, [https://www.beckhoff.de/default.asp?industrial\\_pc/bst.htm](https://www.beckhoff.de/default.asp?industrial_pc/bst.htm)).

Unter Windows 7/10 gibt es einen betriebssystemeigenen Update-Mechanismus, den Windows Update Service. In den von Beckhoff bereitgestellten Images ist der Windows Update Service deaktiviert, um eine unbeabsichtigte Veränderung am System zu vermeiden. Es lassen sich weiterhin Windows Updates manuell von Microsoft herunterladen und installieren. Wenn der Windows Update Service aktiviert wird, dann werden mit den Standardeinstellungen die Updates vom Microsoft Windows Update Server bezogen. Die Kommunikation mit dem Server geschieht über eine verschlüsselte und signierte Verbindung. Die bezogenen Updates sind mit einem offiziellen Zertifikat von Microsoft signiert, um dessen Authentizität prüfen zu können.

Engineering-Rechner sollten mit Updates aktuell gehalten werden. Für die Rechner in Industrieumgebung kann das schwieriger sein. Wenn beispielsweise ein Write Filter verwendet wird, werden die ohne weitere Vorkehrung installierten Updates bei einem Neustart verworfen. Um das zu vermeiden, wird der folgende Ablauf empfohlen:

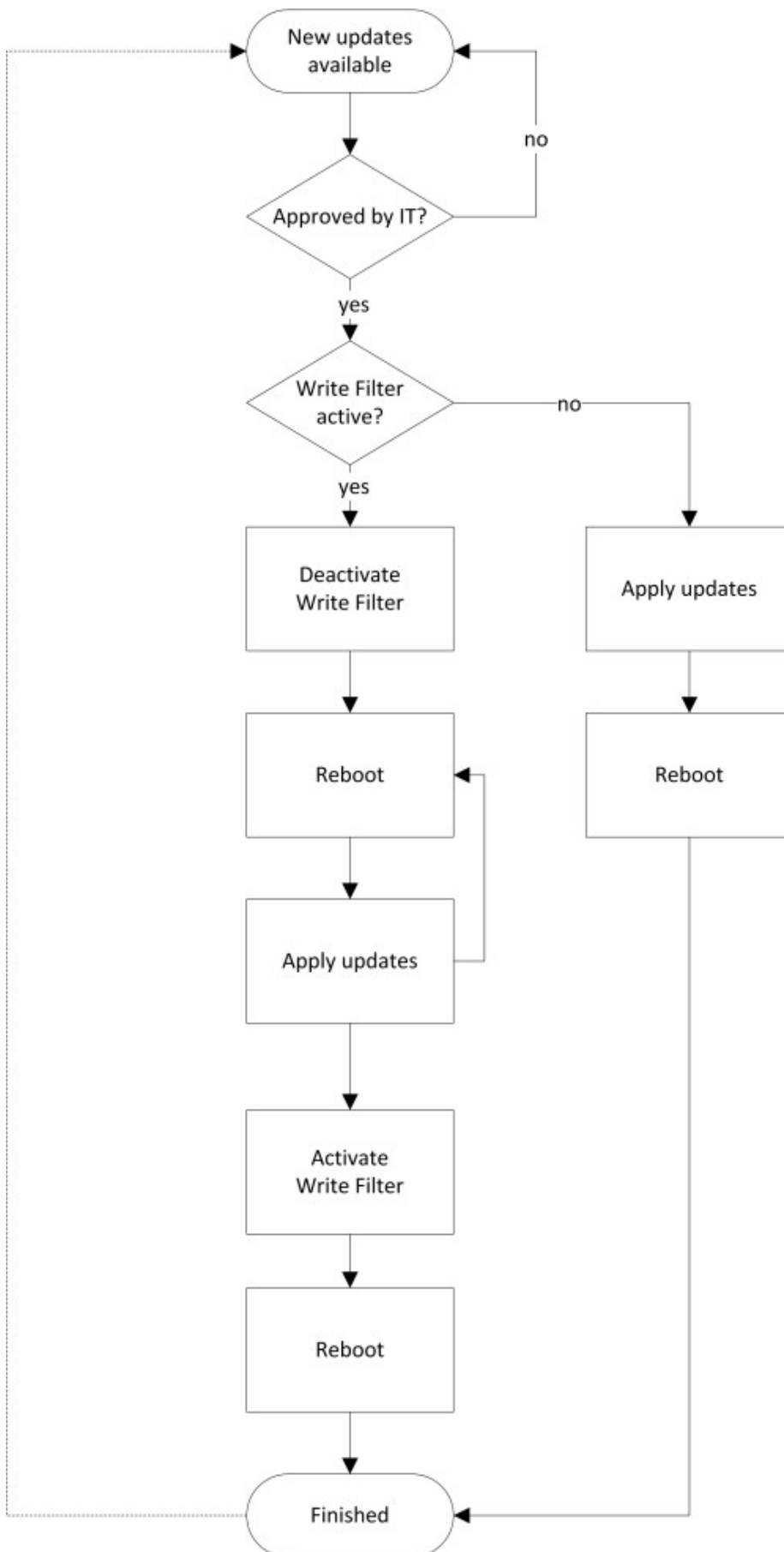

Nach diesem Vorgang müssen intensive Tests durch den Betreiber die Funktionstüchtigkeit sicherstellen. Beckhoff Geräte werden mit halbjährlich aktualisierten und getesteten Images geliefert, die kompatible Windows Updates beinhalten.

Für Windows 7 / 10 können diese Images über den Beckhoff Service angefragt werden. Hierfür wird die Seriennummer des Gerätes benötigt.

Siehe auch:

- [https://www.beckhoff.de/default.asp?industrial\\_pc/bst.htm](https://www.beckhoff.de/default.asp?industrial_pc/bst.htm)

## 5.3 Dateiverschlüsselung

### HINWEIS

#### Fehlfunktionen

Verschlüsseln Sie nicht die gesamte System-Partition, Windows-System-Dateien oder den TwinCAT-Ordner. Dies kann zu Fehlfunktionen führen.

In der Regel reicht eine etablierte Zugriffskontrolle aus, um sensible Dateien und Verzeichnisse vor einem unberechtigten Zugriff zu schützen. Geht jedoch der Datenträger verloren, ist der Schutz dieser Daten nicht mehr gewährleistet und erfordert zusätzlichen Schutz durch Verschlüsselung einzelner Dateien und Verzeichnisse.

Windows stellt mit EFS (Encrypted File System) eine Verschlüsselungsfunktion zur Verfügung, mit der einzelne Dateien oder ganze Verzeichnisse verschlüsselt werden können. Damit wird eine zusätzliche Sicherheitsstufe und kryptografischer Schutz zur Verfügung gestellt.

Ein wichtiger Aspekt nach der Verschlüsselung ist die Schlüsselverwaltung und die Klärung folgender Fragen:

- Wer soll Zugriff erhalten?
- Welche Authentifizierungsmöglichkeiten gibt es? (USB-Token, PIN, Passwort, Benutzername + Passwort, ...)
- Wie werden die Schlüssel verwaltet?

In jedem Fall sind die Daten ungeschützt, wenn sie entschlüsselt und genutzt werden.

Im Vergleich dazu unterstützt BitLocker die Verschlüsselung kompletter Datenträger. Zusätzlich bietet BitLocker maximalen Schutz, wenn es mit TPM (Trusted Platform Module) verwendet wird, wie in der [TPM-Dokumentation](#) beschrieben.

#### EFS aktivieren

1. Klicken Sie mit der rechten Maustaste auf einen Ordner oder eine Datei und wählen Sie in dem sich öffnenden Kontextmenü **Properties** aus.
2. Öffnen Sie die Registerkarte **General** und klicken Sie auf **Advanced**.
3. Um den Ordner oder die Datei zu verschlüsseln, aktivieren Sie das Auswahlkästchen **Encrypt contents to secure data**.  
⇒ Wenn dies die ersten auf diesem Weg verschlüsselten Daten sind, erzeugt Windows automatisch ein EFS-Zertifikat im lokalen Zertifikat-Store. Das Zertifikat muss gesichert werden, da eine Wiederherstellung der Daten unmöglich ist (siehe [Zertifikat sichern](#) [► 21]).

#### Zertifikat sichern

1. Starten Sie **certmgr.msc**.
2. Klicken Sie auf **Add**, wählen Sie **My user account** und klicken Sie auf **Finish**.
3. Erweitern Sie den Ordner „Personal“ und klicken Sie auf **Certificates**  
⇒ Sie sollten ein Zertifikat mit dem „Intended Purpose“ „Encrypting File System“ sehen.
4. Um das Zertifikat zu sichern, klicken Sie mit der rechten Maustaste auf das Zertifikat und wählen Sie **All Tasks > Export**.
5. Wählen Sie **Export Private Key**.
6. Wählen Sie **Personal Information Exchange, Include all certificates...** und **Enable strong protection**.

7. Geben Sie ein Passwort an, mit dem das Zertifikat geschützt werden soll. Dieses Zertifikat wird später beim Import benötigt.
8. Geben Sie den Pfad an, unter dem das Zertifikat gesichert werden soll. Sichern Sie das Zertifikat an einem anderen gesicherten Ort.

## 5.4 Benutzer- und Rechteverwaltung

### 5.4.1 Sichere Passwörter

Sichere Passwörter sind eine wichtige Voraussetzung für die Gewährleistung der Sicherheit einer Anlage. Beckhoff liefert die Images mit Standardbenutzernamen und Standardpasswörtern für das Betriebssystem aus. Diese müssen vom Kunden unbedingt geändert werden. Andernfalls ist Ihr Gerät über das Netzwerk und den Zugriff durch unautorisiertes Personal angreifbar.

Controller werden ohne Passwort im UEFI/BIOS ausgeliefert. Auch hier wird die Vergabe eines Passworts empfohlen.

Im System ist ein Security-Wizard integriert. Dieser wird unmittelbar nach dem Hochfahren des Gerätes bei einem lokalen Zugang gestartet. Dieser Wizard fordert den Nutzer auf, das Passwort zu ändern. Das Passwort kann jedoch auch lokal mit Mitteln des Betriebssystems geändert werden.

Es gilt:

- Passwörter sollen pro Nutzer und Dienst einzigartig sein.
- Passwortkomplexität: Das Passwort sollte große und kleine Buchstaben, Zahlen, Interpunktionszeichen und Sonderzeichen enthalten.
- Passwortlänge: Das Passwort sollte mindestens 10 Zeichen lang sein.
- Entgegen einiger älterer Empfehlungen wird empfohlen, Passwörter nicht mehr regelmäßig zu ändern, sondern nur nach einem Vorfall, in dem Passwörter unberechtigt bekannt geworden sind. Siehe auch <https://arstechnica.com/information-technology/2016/08/frequent-password-changes-are-the-enemy-of-security-ftc-technologist-says/>
- Es kann sinnvoll sein, eine Zwangswartezeit nach erfolgloser Authentifizierung mittels Passwort vorzusehen.

#### Sicheres Passwort generieren

Es gibt viele Wege, ein sicheres Passwort zu erzeugen. In der folgenden Tabelle wird eine Möglichkeit der Passwortgenerierung beschrieben. Die Vorgehensweise kann gleichzeitig dabei helfen, sich an komplexe Passwörter zu erinnern:

Vorgehensweise	Beispiel
1. Beginnen Sie mit ein bis zwei Sätzen.	Komplexe Passwörter sind sicherer
2. Entfernen Sie die Leerzeichen.	KomplexePasswörter sind sicherer
3. Kürzen Sie Wörter ab oder fügen sie Rechtschreibfehler ein.	KomplxPasswörter sind sicherer
4. Fügen Sie Zahlen und Sonderzeichen ein, um das Passwort zu verlängern.	KomplxPasswörter sind sicherer#529954#

#### Problematische Passwörter

Cyber-Kriminelle verwenden ausgeklügelte Werkzeuge, die performante Angriffe auf Passwörter ermöglichen. Vermeiden Sie deshalb:

- Wörter, die in Wörterbüchern stehen
- Rückwärts geschriebene Wörter, gebräuchliche Rechtschreibfehler und Abkürzungen
- Folgen aus der Wiederholung von Zeichen, z. B. 12345678 oder abcdefgh
- Persönliche Informationen, z. B. Geburtstage, Ausweisnummern, Telefonnummern

### 5.4.1.1 Passwort ändern

1. Öffnen Sie die Einstellungen und klicken Sie **Accounts**.

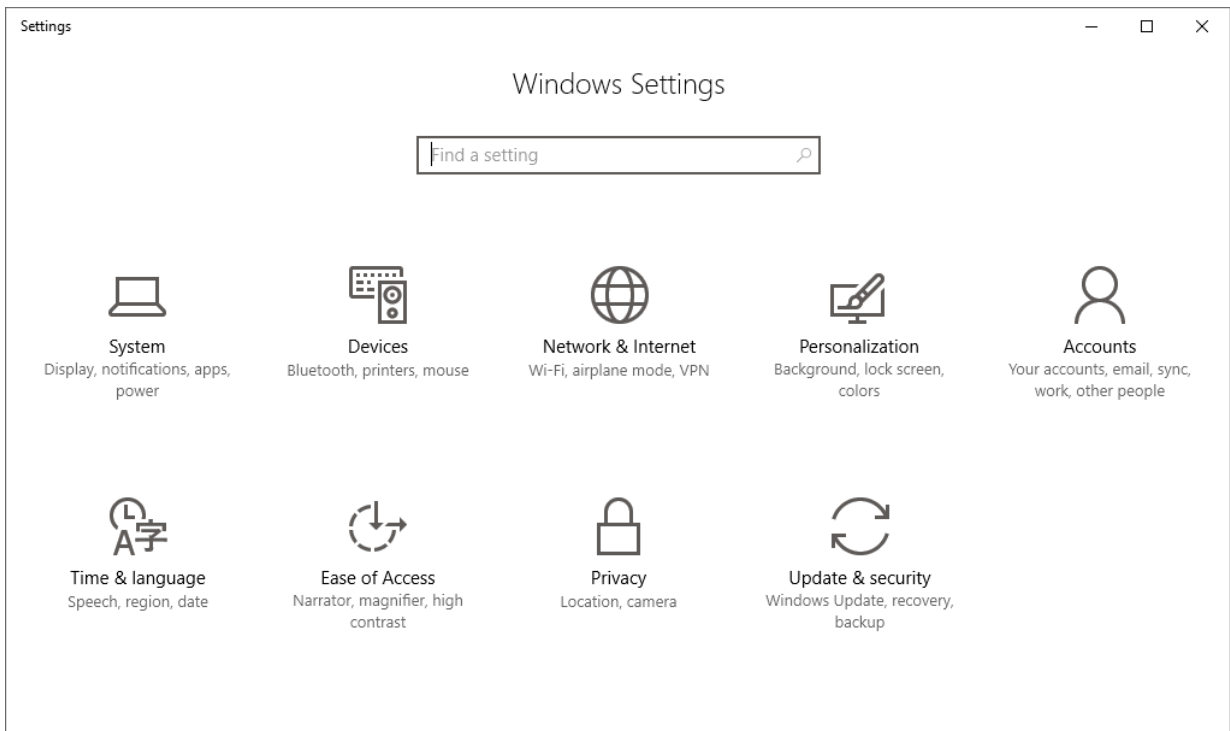

2. Wählen Sie **Sign-in options** und klicken Sie **Change** im Bereich Passwort.

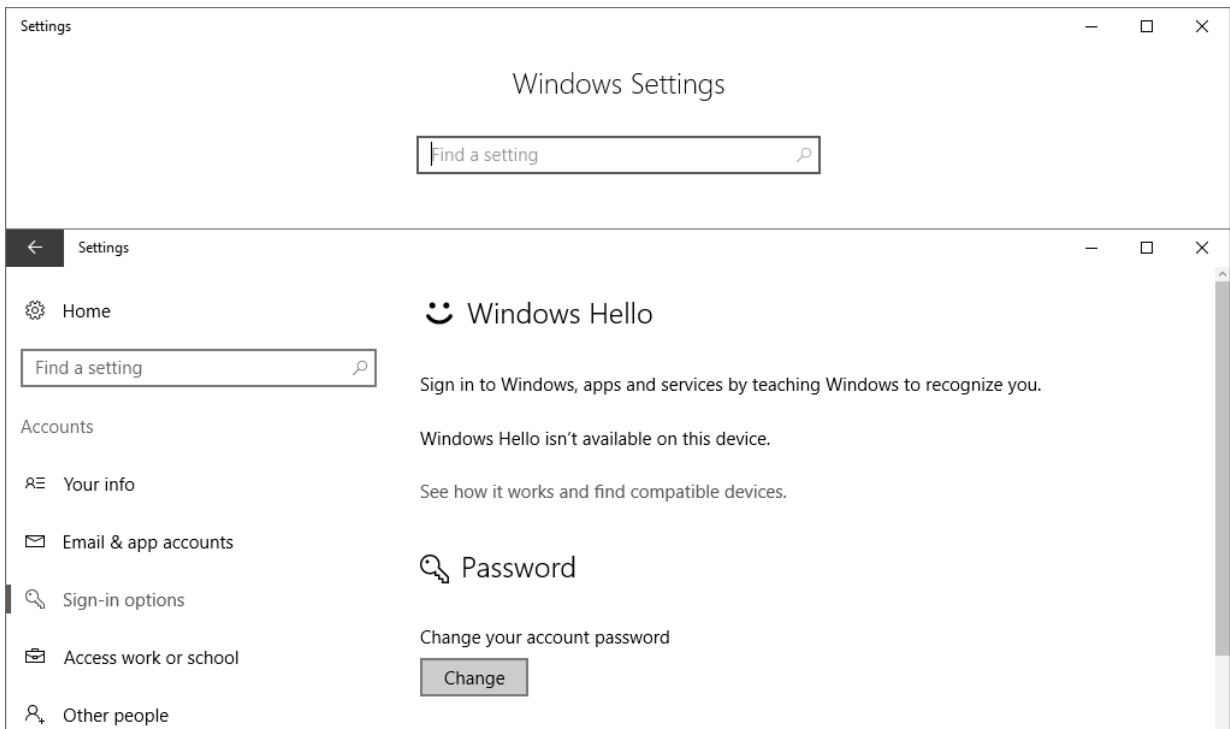

3. Geben Sie ihr aktuelles Passwort ein.

Change your password

First, confirm your current password.

 Administrator

Current password

Next Cancel



4. Geben Sie hier ein neues Passwort ein.

Change your password

New password

Reenter password

Password hint

Next Cancel

⇒ Das Passwort wurde neu gesetzt.

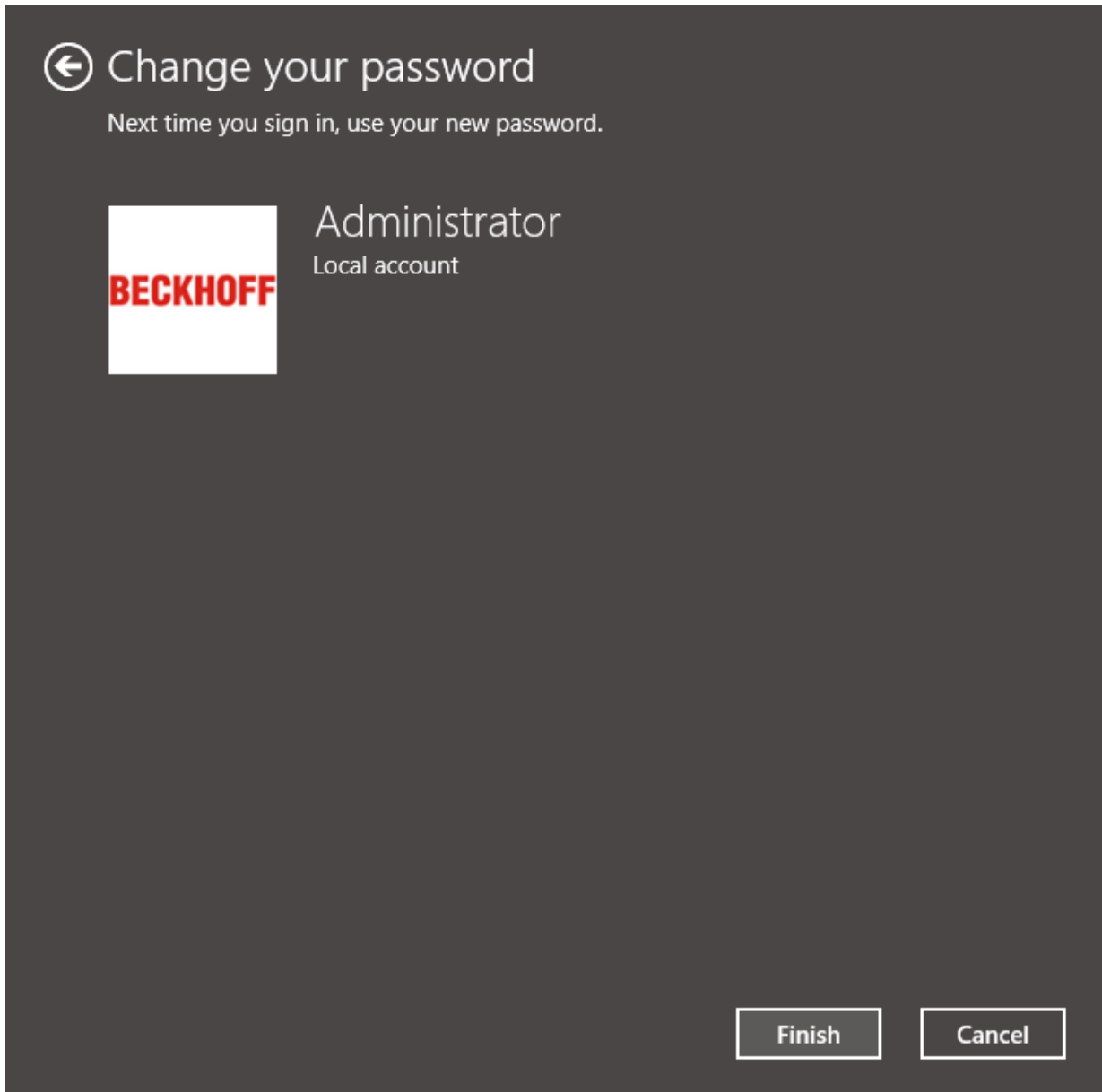

#### 5.4.1.2 Passwortrichtlinien

Passwortrichtlinien ermöglichen es für Benutzerkonten, die wählbaren Passwörter einzuschränken, sodass Benutzer gezwungen sind, sichere Passwörter zu wählen. Eine eigene Passwort-Richtlinie schützt das System vor der Nutzung schwacher Passwörter. Legen Sie Länge und Komplexität der genutzten Benutzerpasswörter fest.

1. Öffnen Sie das **Control Panel** und wählen Sie die Einstellung **Administrative Tools > Local Security Policy**.
2. Wählen Sie im öffnenden Fenster **Account Policies > Password Policy**
3. Bestimmen Sie die Einstellungen der Passwortrichtlinie.

- Zur Einstellung eines maximalen Alters des Passworts, kann für die Policy **Maximum password age** ein Zeitraum (in Tagen) definiert werden, bevor das System den Benutzer auffordert das Passwort zu ändern.

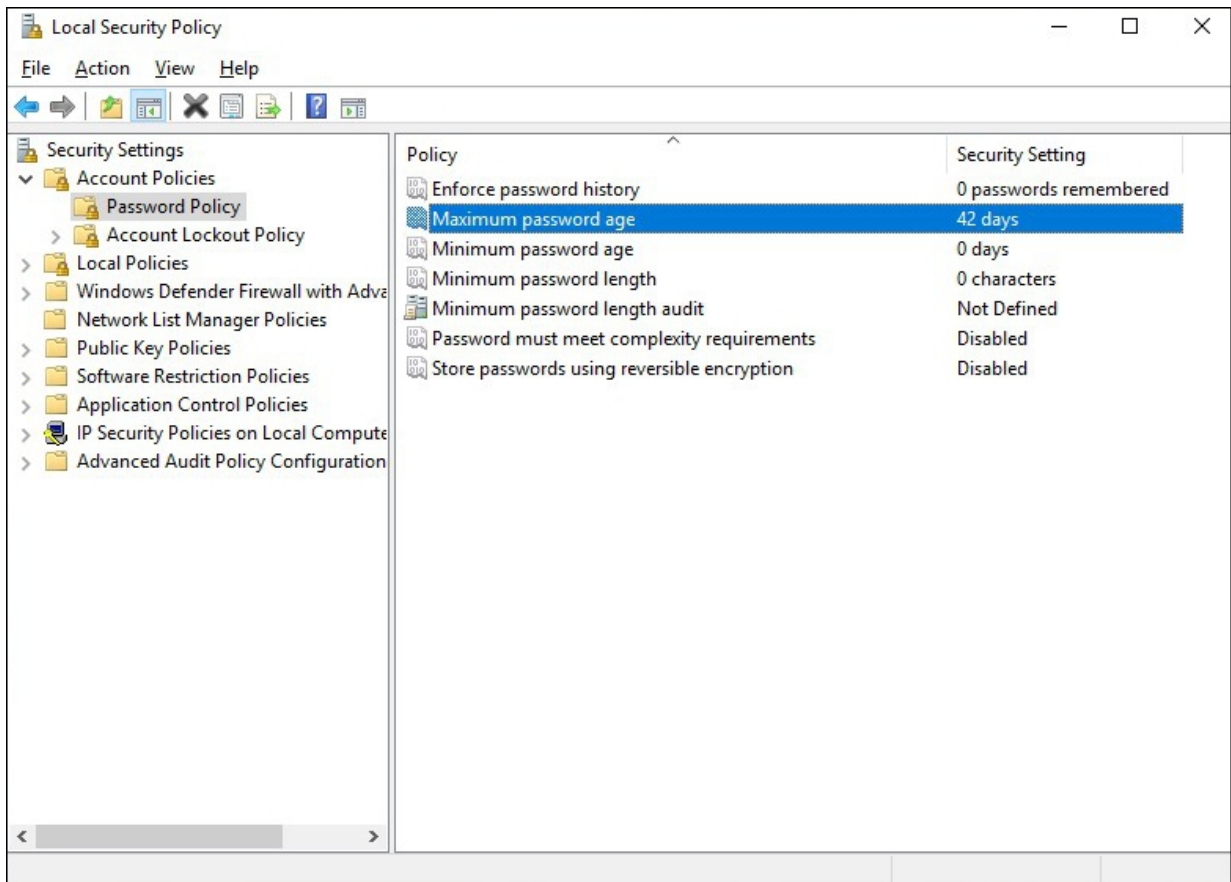

5. Um eine Komplexität von Passwörtern zu verlangen, kann die Policy **Password must meet complexity requirements** gesetzt werden. Mit dem Einschalten dieser Policy wird für zukünftig eingestellte Passwörter verlangt, dass mindestens Großbuchstaben, Kleinbuchstaben, Zahlen und Sonderzeichen verwendet werden müssen.

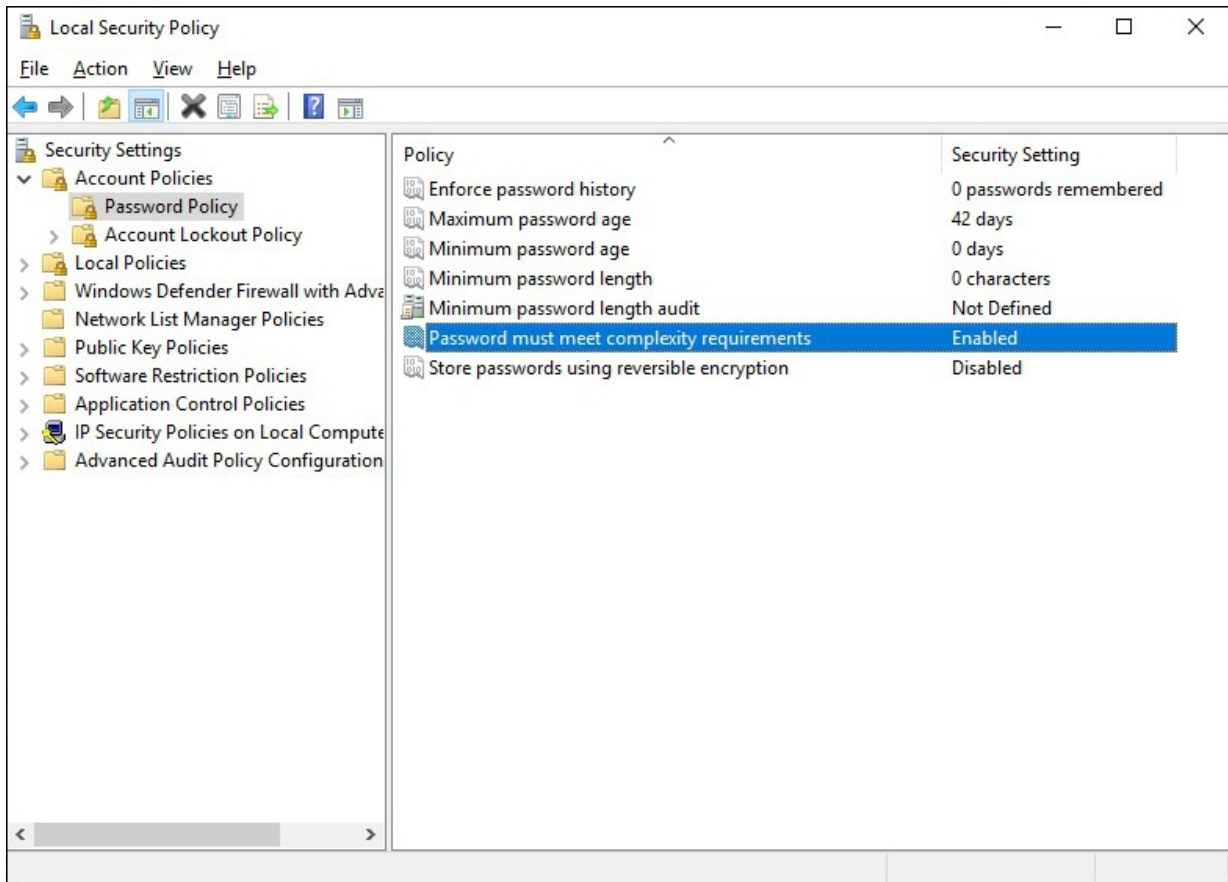

6. Um Angriffe zum Erraten von Benutzerauthentifizierungsdaten zu verhindern, können die Einstellungen unter **Account Lockout Policy** gesetzt werden. Legen Sie die Anzahl der fehlgeschlagenen Anmeldeversuche fest, nach denen ein Benutzerkonto gesperrt werden soll. Mit der Richtlinie **Account**

**lockout duration** können Sie die Dauer in Minuten festlegen, die ein gesperrtes Konto gesperrt bleibt, bevor es automatisch entsperrt wird.

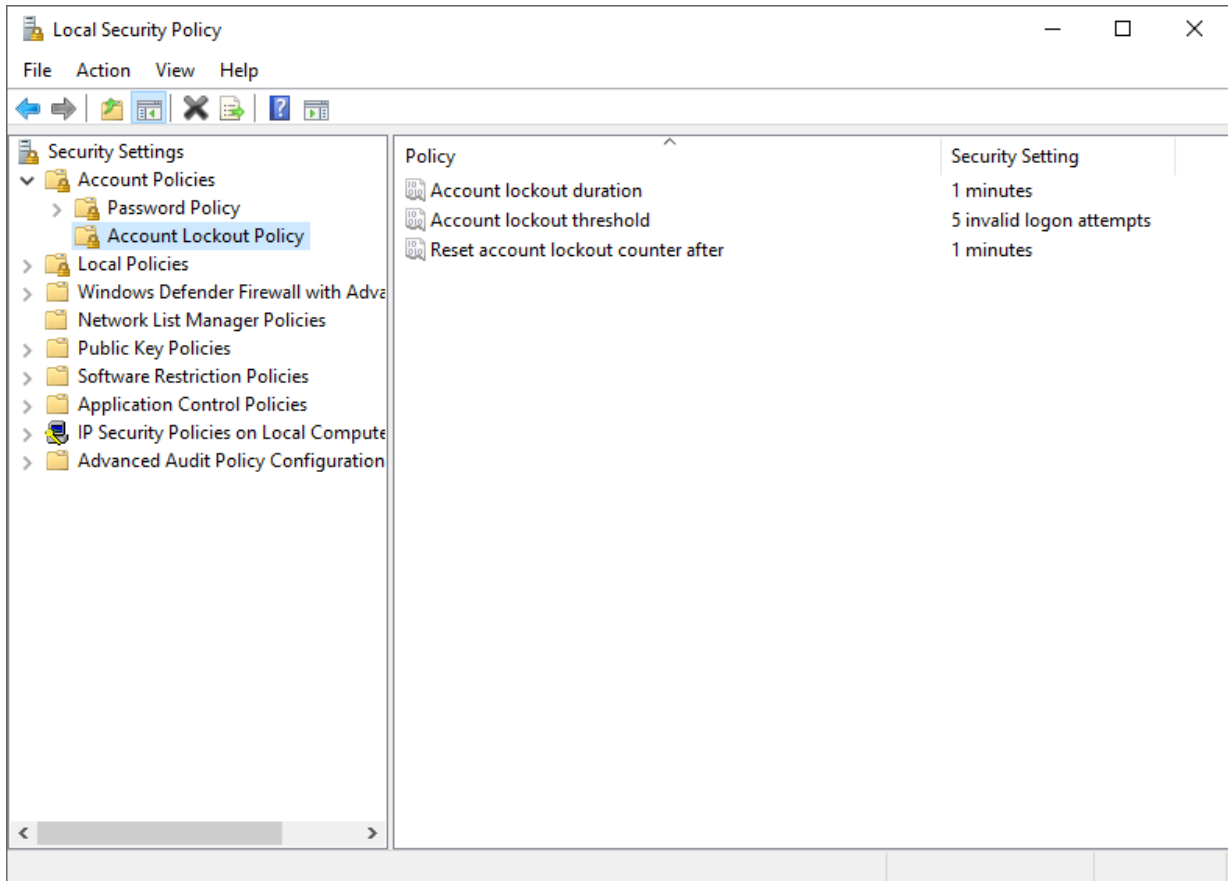

⇒ Definition der Passworrichtlinien

### 5.4.1.3 IPC Security Wizard

Über die IPC Diagnose Webseite können Nutzerpasswörter gesetzt werden. Sie ist per https auf Port 443 erreichbar.

Im Auslieferungszustand wird der IPC Security Wizard gestartet, wenn sich ein Nutzer per https verbindet oder auch lokal am Gerät arbeitet.

Der IPC Security Wizard leitet den Nutzer dabei an das Default-Passwort zu ändern.

Siehe auch:

- Dokumentation im Infosystem zur [IPC-Diagnose](#)

## 5.4.2 Automatisches Abmelden

Damit ein länger ungenutztes System nicht mit einem bereits angemeldeten Benutzer missbraucht werden kann, lässt sich ein automatisches Abmelden des Benutzers einstellen. Dazu kann in den Screen Saver Setting eine Zeit definiert werden. Nach Ablauf der Zeit wird ein ungenutztes System gesperrt und eine erneute Authentifizierung vom Benutzer verlangt.

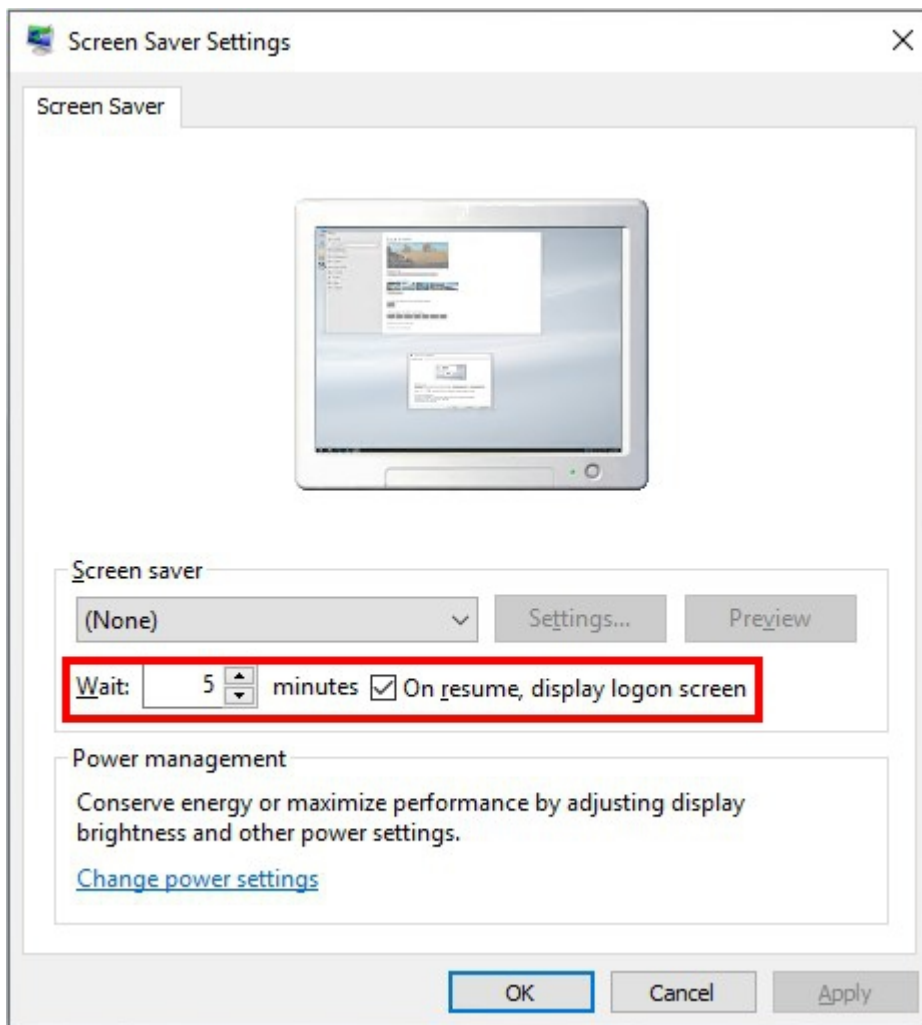

### 5.4.3 Überwachungsrichtlinien

Im Rahmen eines Sicherheitskonzepts für die Integration eines Geräts in ein Netzwerk sollte festgelegt werden, welche Stufe des Sicherheitsaudits geeignet ist, um potenzielle Angriffe zu erkennen. Sicherheitsaudit bedeutet, dass ein Industrie-PC Audit-Protokolle über Ereignisse erstellt, sobald mit dem Gerät interagiert wird. So können beispielsweise Datei- und Ordnerzugriffe protokolliert werden, jedes Mal, wenn ein Benutzer auf die ausgewählten Dateien oder Ordner zugreift.

Diese Protokolle sind zur Überprüfung vorgesehen, um Abweichungen von der normalen Nutzung zu erkennen, die auf einen Angriff hindeuten könnten, oder zu forensischen Zwecken, um Details über einen Angriff zu rekonstruieren. Die Überprüfung kann sofort oder in regelmäßigen Abständen durch automatisierte Mechanismen oder manuell erfolgen. Es hängt von der Umgebung und der Anwendung ab, welche Abweichungen relevant sind. Daher werden Regeln, die beschreiben, welche Aktionen protokolliert werden, üblicherweise mit Hilfe von Überwachungsrichtlinien konfiguriert.

Die Konfiguration zu vieler Regeln kann jedoch zu einer Art Blindheit führen. Die Protokolle können mit irrelevanten Einträgen überfrachtet werden, wobei die relevanten Einträge von Menschen leicht übersehen oder von automatischen Überwachungsmechanismen nicht schnell genug verarbeitet werden. Manchmal ist es eine gute Praxis, Protokolle an eine zentrale Stelle zur automatischen Überprüfung und/oder Archivierung weiterzuleiten, um unter anderem eine begrenzte Protokollkapazität nicht zu erschöpfen.

Microsoft hat für Windows einen Leitfaden zum Thema Sicherheitsaudits mit den entsprechenden Einstellungen und bewährten Verfahren veröffentlicht. Zu den grundlegenden Überwachungsrichtlinien gehören die folgenden Kategorien, die aktiviert werden können und standardmäßig deaktiviert sind:

- Anmeldeversuche überwachen [► 31]
- Datei- und Ordnerzugriffe überwachen [► 32]
- Anmeldeereignisse überwachen

- Objektzugriffsversuche überwachen
- Richtlinienänderungen überwachen
- Rechteverwendung überwachen
- Prozessverfolgung überwachen
- Systemereignisse überwachen

### 5.4.3.1 Anmeldeversuche überwachen

Überwachen Sie Anmeldeversuche im Beckhoff Device Manager und aktivieren Sie die passende Richtlinie, wenn Sie feststellen wollen, wer sich beispielsweise von welcher IP-Adresse am Webinterface angemeldet hat.

**Gehen Sie wie folgt vor:**

1. Rufen Sie den Ausführen-Dialog über die Tastenkombination **[Windows-Taste] + [R]** auf und geben Sie **secpol.msc** ein.  
Das Fenster **Local Security Policy** erscheint.

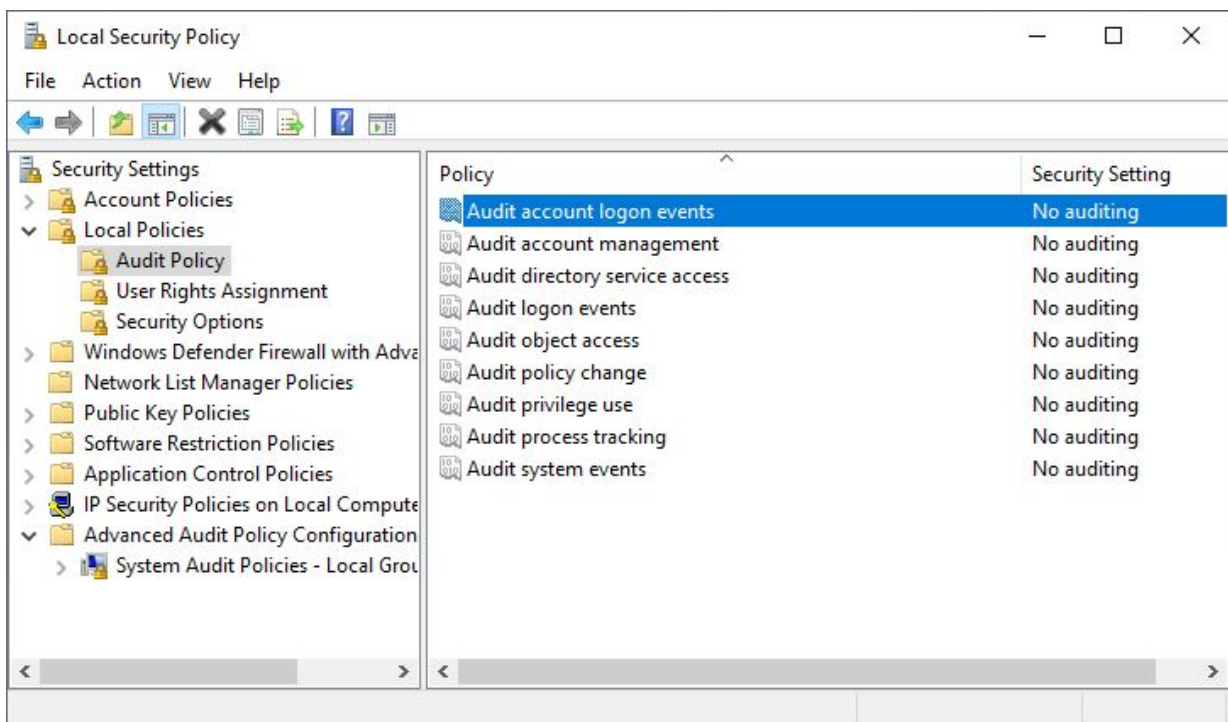

2. Klicken Sie links im Strukturbaum auf **Local Policies > Audit Policy** und wählen Sie die Überwachungsrichtlinie **Audit account logon events**.

3. Aktivieren Sie die Option **Failure**, wenn Sie nur erfolglose Versuche protokollieren möchten. Aktivieren Sie zusätzlich die Option **Success**, wenn Sie auch die erfolgreichen Anmeldungen protokollieren möchten.

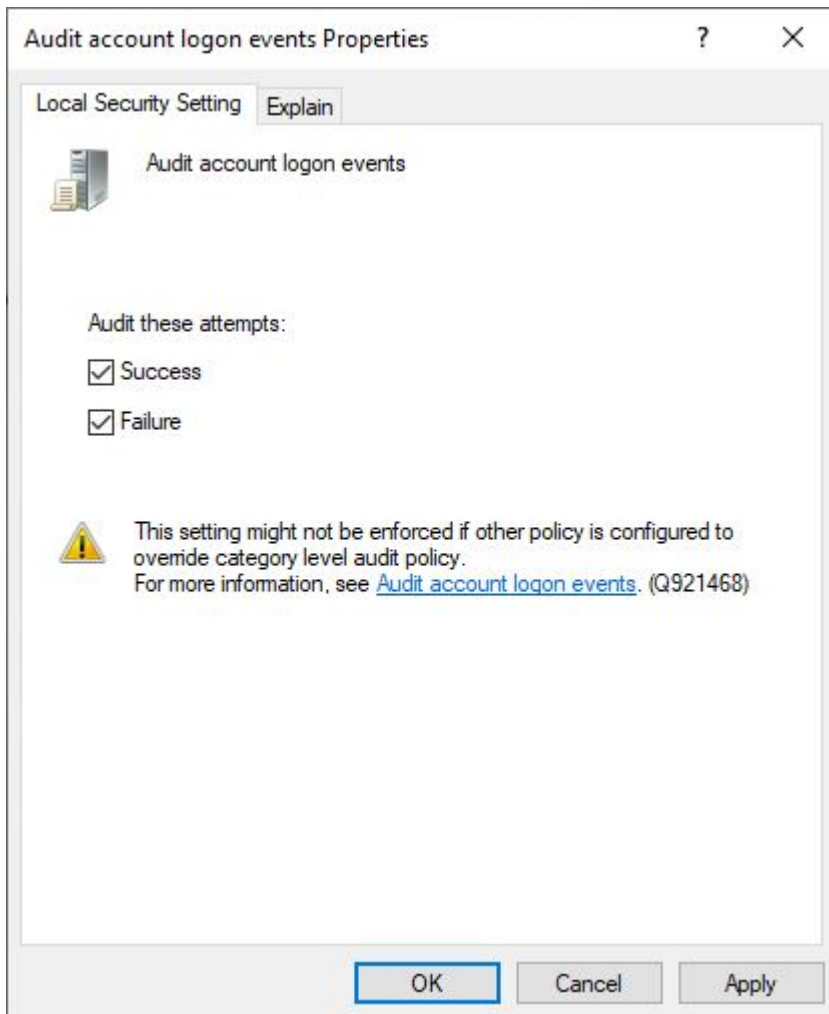

- ⇒ Die protokollierten Einträge sind ab jetzt im **Event Viewer** einsehbar, den Sie mit **[Windows-Taste] + [R]** und dem Eintrag **eventvwr** aufrufen können. Die Einträge können anschließend unter **Windows Logs > Security** eingesehen werden.

#### 5.4.3.2 Datei- und Ordnerzugriffe überwachen



Die Größe des Windows-Protokolls wächst mit jedem Protokolleintrag an. Beachten Sie die freie Festplattenkapazität.

Datei- und Ordnerzugriffe können in Windows protokolliert werden. Jedes Mal, wenn ein Benutzer auf die ausgewählten Dateien oder Ordner zugreift, wird ein sogenanntes Überwachungsereignis in das Windows-Protokoll eingetragen.

**Überwachungsrichtlinie für Datei- und Ordnerzugriffe anlegen:**



1. Rufen Sie den Ausführen-Dialog über die Tastenkombination **[Windows-Taste] + [R]** auf und geben Sie **secpol.msc** ein.  
Das Fenster **Local Security Policy** erscheint.

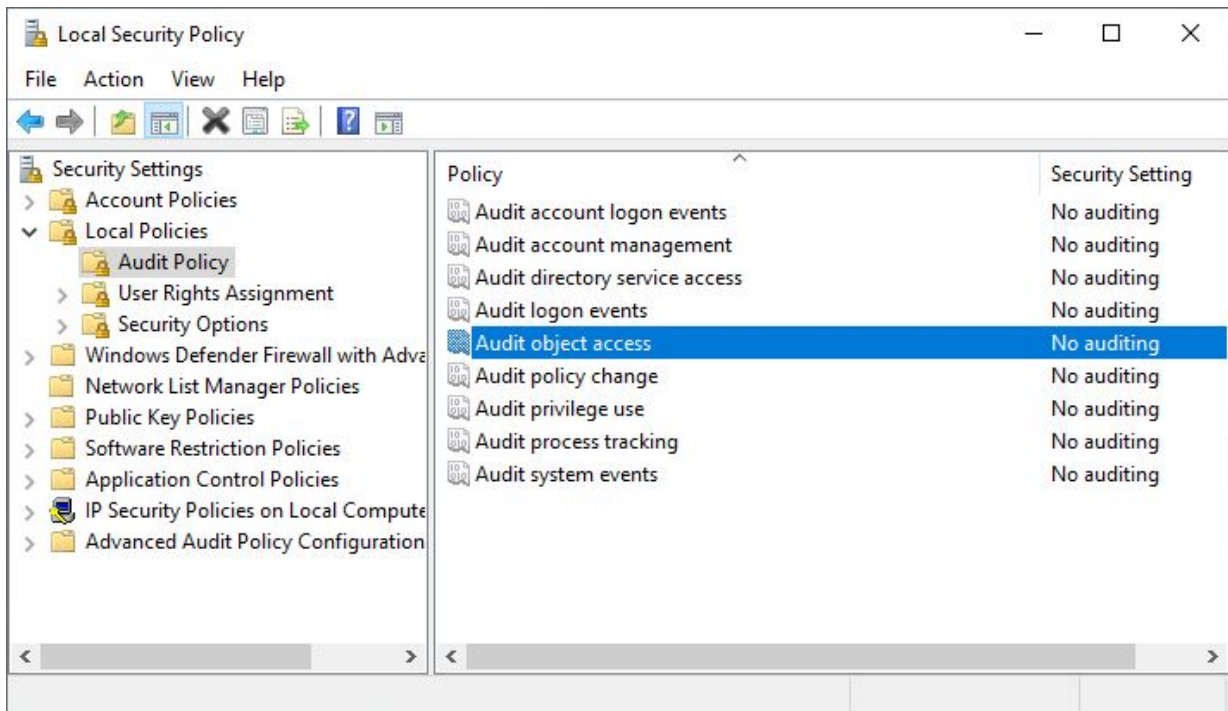

2. Klicken Sie links im Strukturbaum auf **Local Policies > Audit Policy** und wählen Sie die Überwachungsrichtlinie **Audit object access**.

3. Aktivieren Sie die Option **Failure**, wenn Sie nur erfolglose Zugriffe protokollieren möchten. Aktivieren Sie zusätzlich die Option **Success**, wenn Sie auch die erfolgreichen Zugriffe protokollieren möchten.

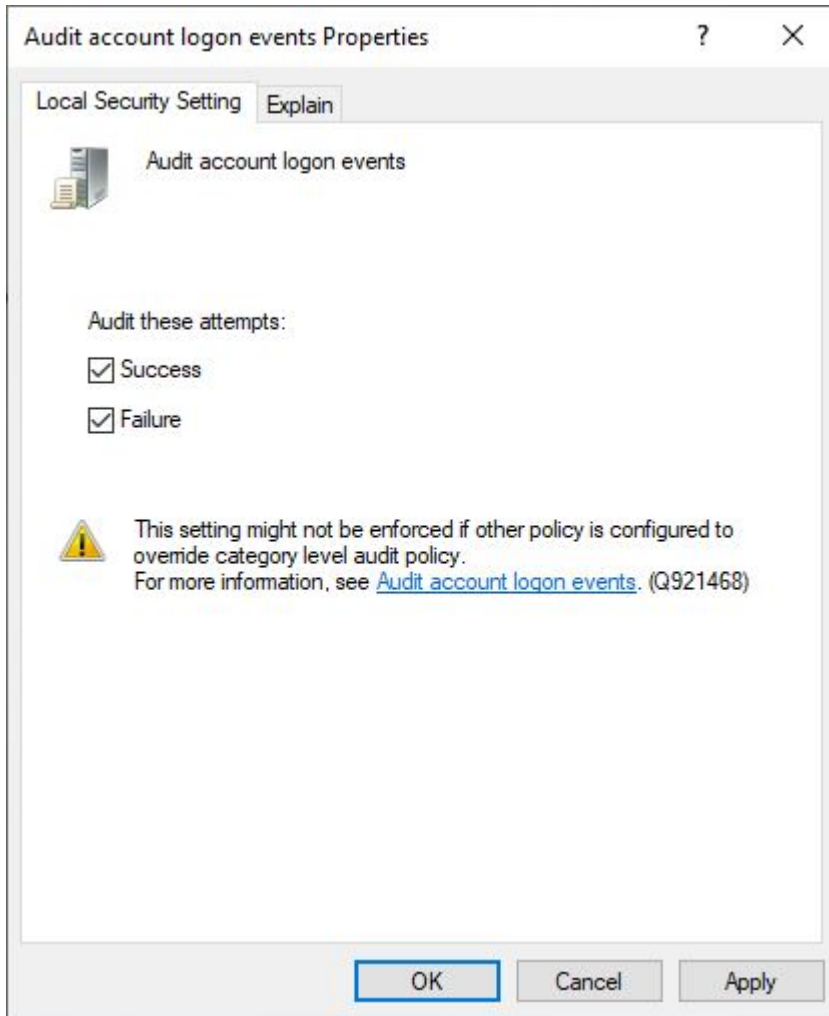

4. Klicken Sie mit der rechten Maustaste auf die entsprechende Datei oder den Ordner und anschließend auf **Properties**.

5. Klicken Sie auf die Registerkarte **Security** und anschließend auf **Advanced**.

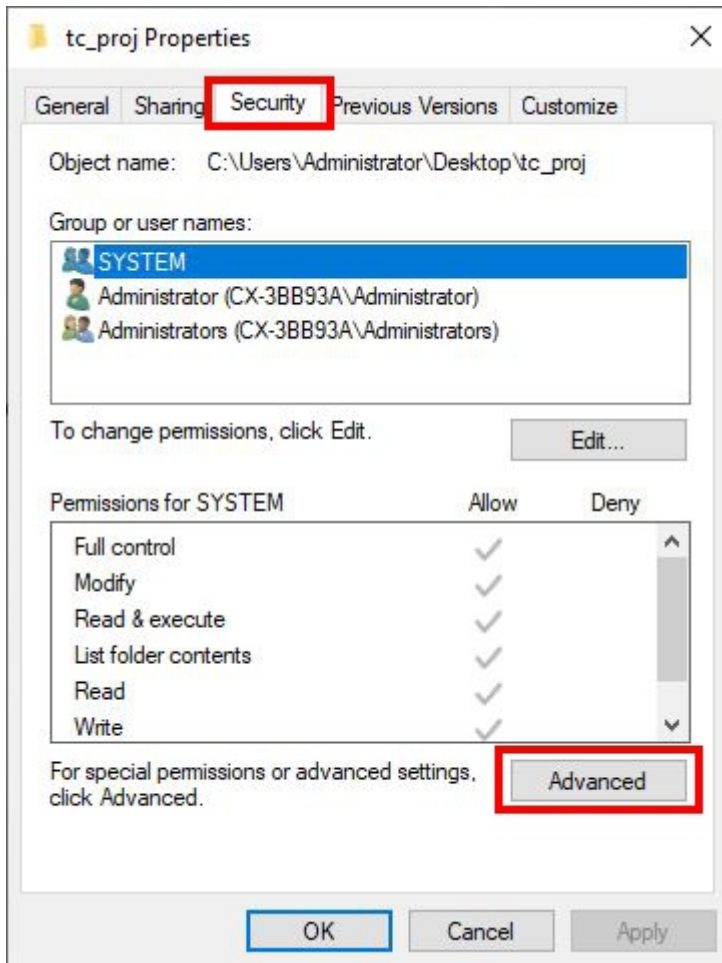

6. Wählen Sie die Registerkarte **Auditing**, klicken Sie auf **Add**, um einen neuen Eintrag für die Überwachung anzulegen.

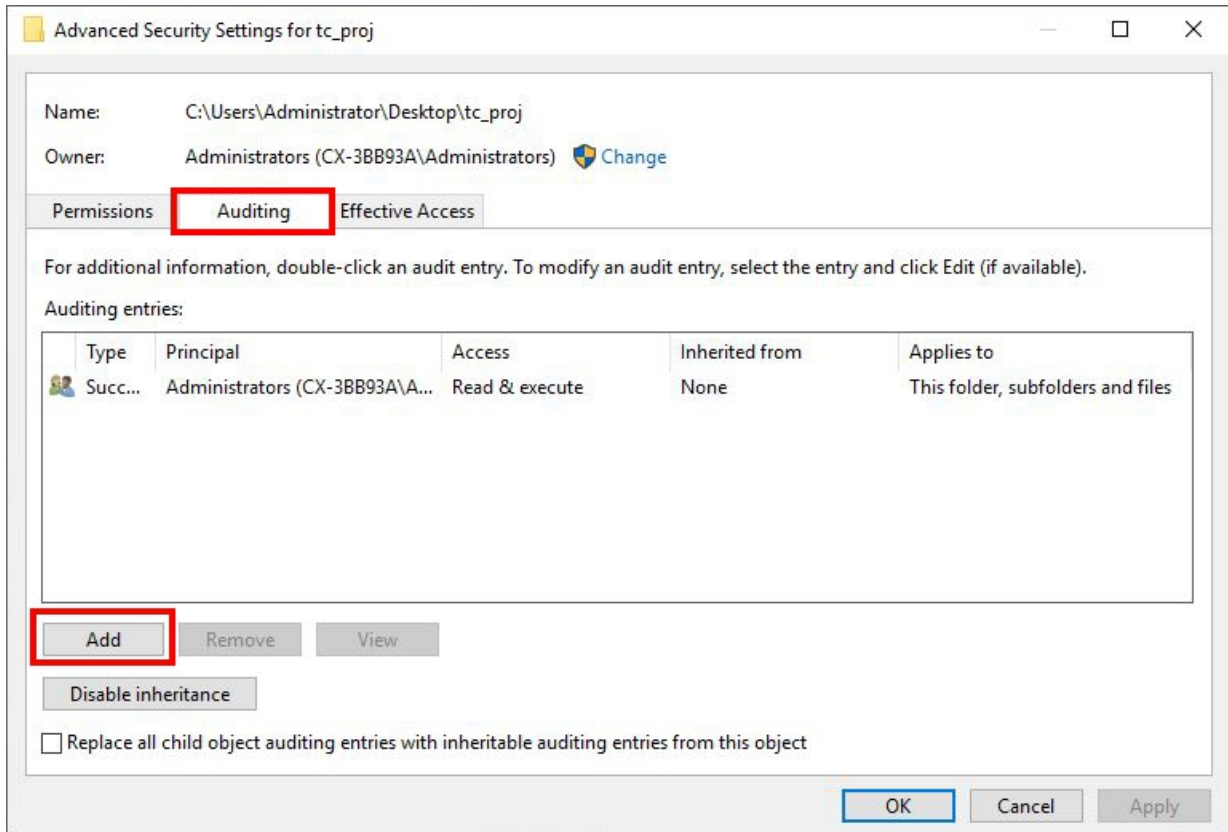

7. Um die Überwachung für einen Benutzer oder eine Gruppe einzurichten, geben Sie den Namen des gewünschten Benutzers oder der gewünschten Gruppe ein und wählen Sie dann **OK**.

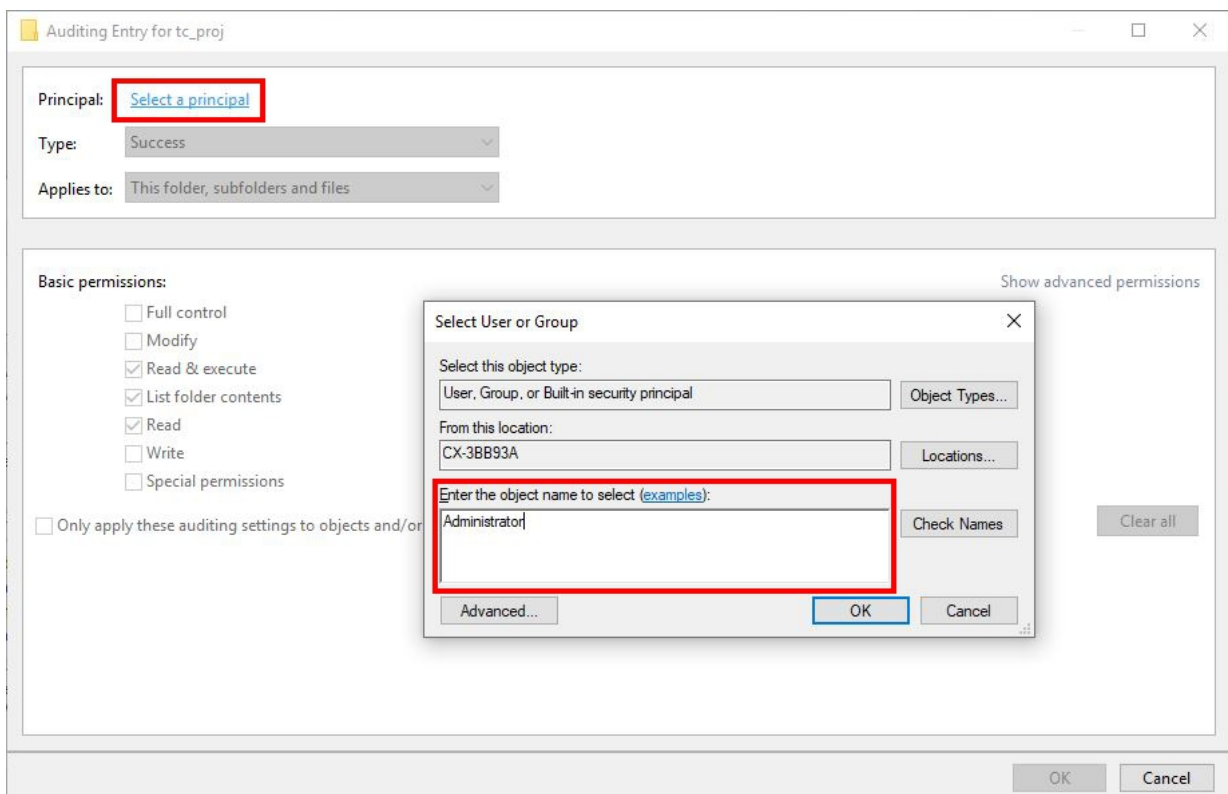

8. Die protokollierten Einträge sind ab jetzt im **Event Viewer** einsehbar, den Sie mit **[Windows-Taste] + [R]** und dem Eintrag **eventvwr** aufrufen können. Die Einträge können anschließend unter **Windows Logs > Security** eingesehen werden.

## 5.5 Programme

### 5.5.1 Whitelisting für Programme

Das Application Whitelisting unterbindet die Ausführung aller Programme, die nicht für das System freigegeben sind. Über eine Whitelist erstellt der Administrator eine Liste an genehmigten Applikationen, die das System ausführen darf. Dazu sind, anders als bei einer Antiviren-Software, keine ständigen Updates nötig, um aktuelle Sicherheitslücken zu schließen. Nur wenn neue Applikationen hinzukommen, muss die Liste erweitert werden. In der industriellen Praxis ist diese Liste häufig leichter zu warten als eine Antiviren-Software. Das Windows 10 built-in Feature heißt AppLocker.

Mit sogenannten Whitelisting-Maßnahmen kann explizit eingestellt werden, welche Programme auf dem System ausgeführt werden können. Diese Maßnahmen bieten einen Schutz vor nicht vertrauenswürdigen Code.

Windows bietet zwei verschiedene Methoden für Whitelisting:

- Richtlinien für Softwareeinschränkungen (SRP)
- AppLocker

In den „Richtlinien für Softwareeinschränkungen“ kann explizit eingestellt werden, welche Programme auf dem System ausgeführt werden können. Alle anderen Programme können dann nicht mehr ausgeführt werden. Diese Richtlinien sind über die „Lokale Sicherheitsrichtlinie“ verfügbar.

AppLocker ist in Windows ab Version 7 verfügbar und hat einen erweiterten Funktionsumfang. Unterschiede zwischen AppLocker und SRP sind [hier](#) dokumentiert.

#### 5.5.1.1 Richtlinien für Softwareeinschränkungen (SRP)

Eine Sicherheitsstufe kann als Standard festgelegt werden. Zu den Standardstufen können Ausnahmen definiert werden.

Sicherheitsstufe	Beschreibung
Nicht erlaubt	Programme können nicht ausgeführt werden.
Standardbenutzer	Programme können mit den Berechtigungen eines Standardbenutzers ausgeführt werden.
Nicht eingeschränkt	Jeder Nutzer kann uneingeschränkt Programme ausführen.

Folgende Ausnahmeregeln können für bestimmte Programme definiert werden. Diese werden als „zusätzliche Regeln“ bezeichnet:

Typ	Beschreibung
Hashregel	Für unveränderte Programmdateien in einer bestimmten Version; der Dateiname wird ignoriert. <b>Hinweis</b> Bei Updates müssen diese Hashregeln aktualisiert werden.
Zertifikatregel	Für gültig signierte Programmdateien, deren Herausgeberzertifikat eingestellt wird.
Pfadregel	Für Programmdateien in bestimmten Pfaden. Die Pfade können auch Platzhalter und Umgebungsvariablen (wie beispielsweise %PROGRAMFILES%) enthalten.
Netzwerkzonenregel	Programme, die sich in den vom Internet Explorer definierten Netzwerkzonen befinden.

Folgende Schritte helfen Ihnen einen Kiosk Mode für Windows 10 einzurichten, in dem mehrere Anwendungen ausgeführt werden können:

<https://docs.microsoft.com/en-us/windows/configuration/lock-down-windows-10-applocker>

Eine allgemeine Bereitstellungsanleitung von Microsoft finden Sie hier:

<https://docs.microsoft.com/de-de/windows/security/threat-protection/windows-defender-application-control/applocker/applocker-policies-deployment-guide>

Siehe auch:

- [AppLocker \[► 38\]](#)

### 5.5.1.2 AppLocker

Der AppLocker bietet die Möglichkeit die Ausführung von Programmen einzuschränken.

1. Öffnen Sie die Sicherheitsrichtlinien, indem Sie **secpol.msc** ausführen. Wählen Sie **Anwendungssteuerungsrichtlinien** und darunter **AppLocker**. Durch die Regeln können verschiedene Datentypen erfasst werden:

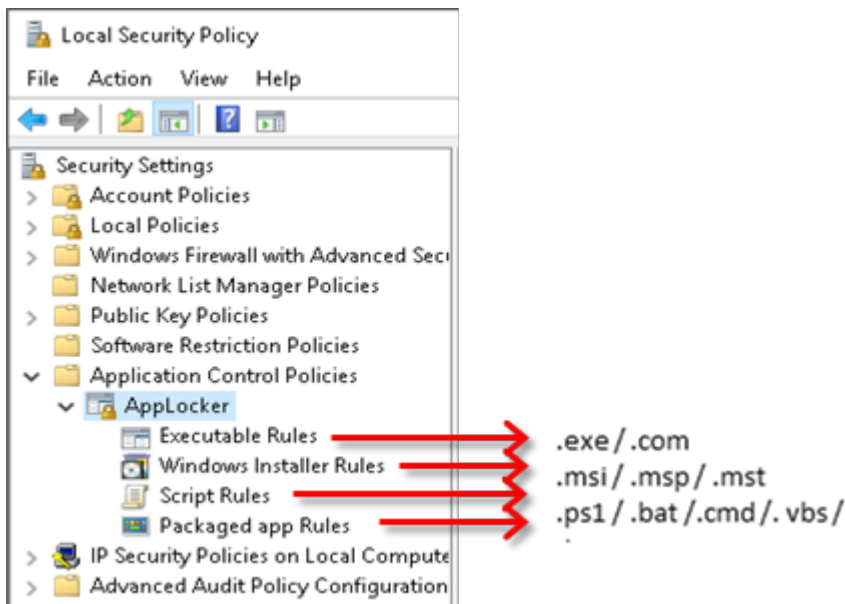

2. Über einen Rechtsklick auf eine der Regeln können Sie **Neue Regel erstellen** wählen.

3. Wählen Sie **Zulassen** oder **Verweigern** und einen **Benutzer** oder eine **Gruppe**, für die die Regel gelten soll:

The screenshot shows the 'Create Executable Rules' dialog box, specifically the 'Permissions' step. The dialog has a title bar with a close button (X) in the top right corner. Below the title bar is a navigation pane on the left with the following items: 'Before You Begin', 'Permissions' (highlighted in blue), 'Conditions', 'Publisher', 'Exceptions', and 'Name'. The main area of the dialog contains the following text: 'Select the action to use and the user or group that this rule should apply to. An allow action permits affected files to run, while a deny action prevents affected files from running.' Below this text are two radio buttons under the label 'Action': 'Allow' (selected) and 'Deny'. Under the label 'User or group:', there is a text box containing 'Everyone' and a 'Select...' button to its right. At the bottom of the dialog, there is a link 'More about rule permissions' and a set of four buttons: '< Previous', 'Next >' (highlighted in blue), 'Create', and 'Cancel'.

4. Wählen Sie den Typ der Primärbedingung für Ihre neue Regel aus:

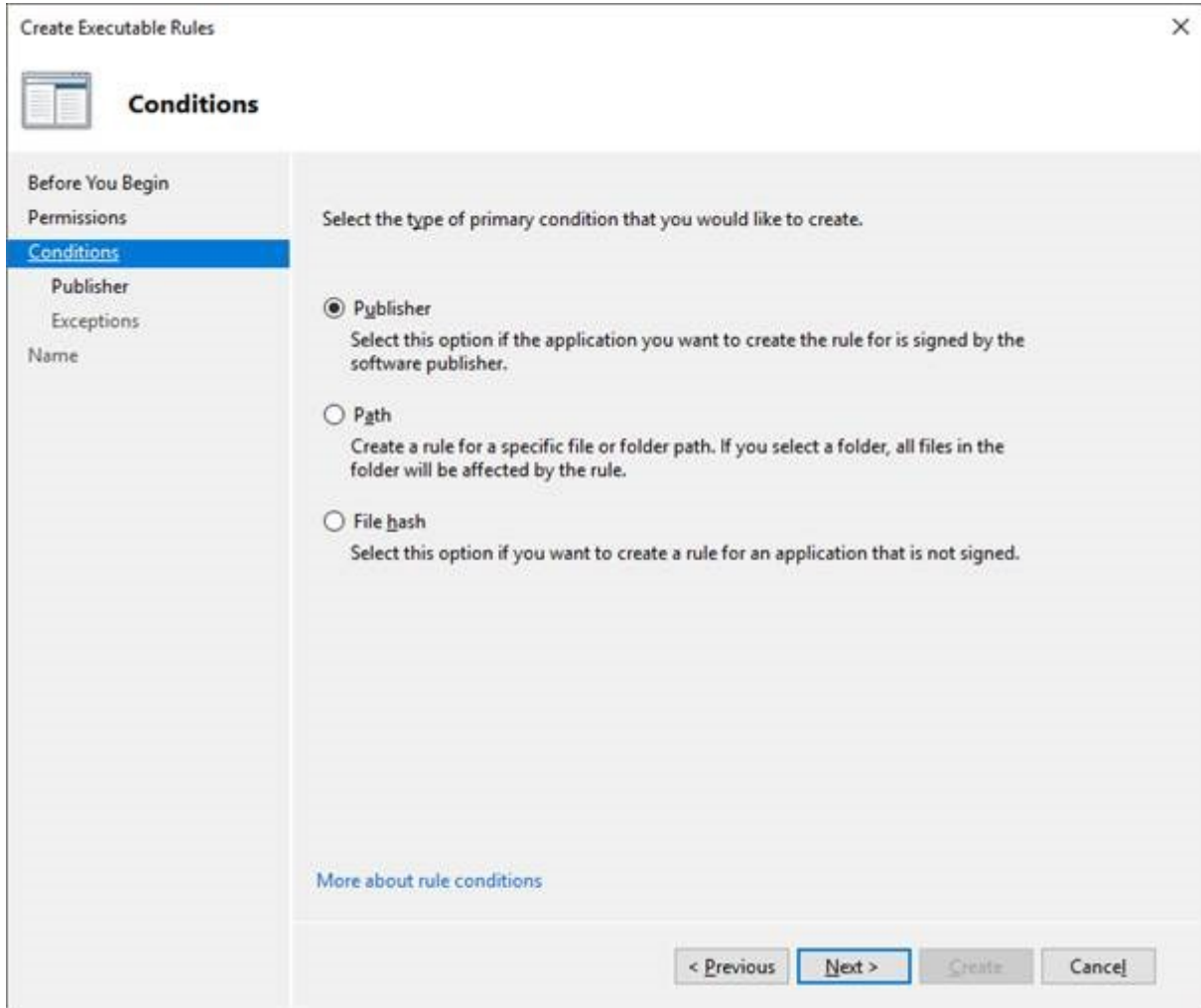



5. Sie können die Regel genauer spezifizieren, indem Sie den **Herausgeber, Pfad** oder **Dateihash** angeben. Außerdem können jeweils Herausgeber, Pfade und Dateihashes von der Regel ausgeschlossen werden:

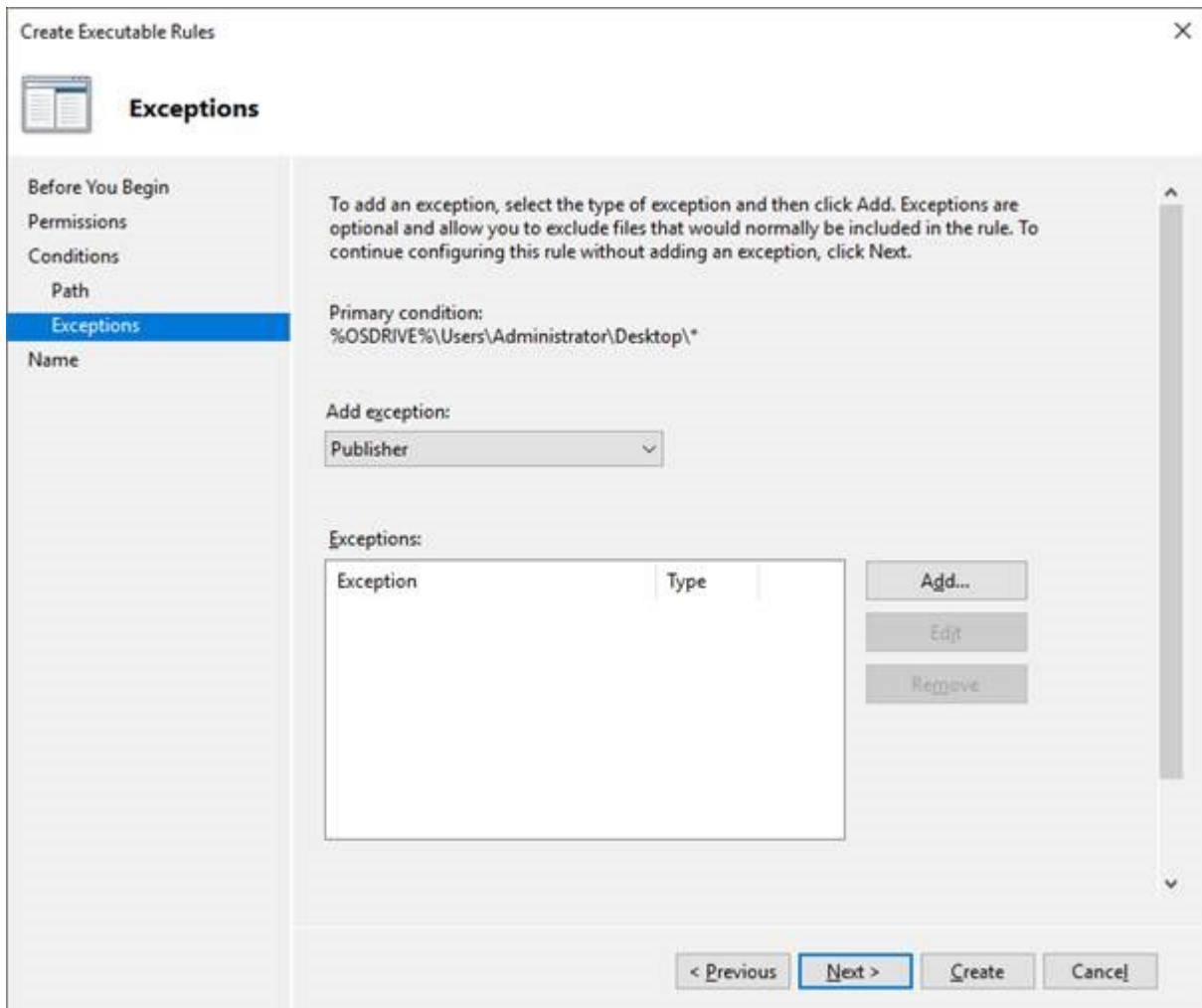

⇒ Die Konfiguration ist abgeschlossen.

#### Hinweise:

- AppLocker funktioniert standardmäßig als "Zulassen-Liste".
  - AppLocker prüft zunächst, ob Regeln vorliegen, die Aktionen verweigern.
  - Regeln, die eine Aktion verweigern, werden höher priorisiert als Regeln, die eine Aktion zulassen.
- Alle Windows System-Dateien sollten erlaubt werden.
- Sogenannte "Standardregeln" (Regeln für Windows System-Dateien) können erstellt werden.
- Sie können sich über den AppLocker aus Ihrem eigenen System aussperren.

#### Weitere Hinweise:

- Regeln können von einer zur anderen Maschine importiert / exportiert werden.
- Unter HLKM\Software\Policies\Microsoft\Windows\SrpV2 werden die Regeln gespeichert.
- Der Anwendungsidentitäts-Service (Appidsvc) muss für die Datei-Identifikation gestartet werden.

Weitere Informationen finden Sie in der Microsoft Dokumentation:

- <https://docs.microsoft.com/de-de/windows/security/threat-protection/windows-defender-application-control/applocker/using-software-restriction-policies-and-applocker-policies>

## 5.5.2 Ausblenden von Programmen

Um zu verhindern, dass Benutzer Funktionalitäten nutzen, die nur für eine eingeschränkte Gruppe von Benutzern zugänglich sein sollen, können diese durch Betriebssystemfunktionen blockiert oder ausgeblendet werden.

Programme und deren Ausführung können auch über Whitelisting-Maßnahmen eingeschränkt werden.

**Siehe auch:**

[Whitelisting für Programme](#) [► 37]

Unter Windows können folgende Funktionalitäten über Änderungen in der Registry ausgeblendet werden:

### Registry

HKEY\_CURRENT\_USER\Software\Microsoft\Windows\CurrentVersion\Policies\System

Ein Eintrag mit Namen „DisableRegistryTool“ und Wert 1 verhindert, dass ein Benutzer einen Registry-Editor starten kann.

### Command Prompt

HKEY\_CURRENT\_USER\Software\Microsoft\Windows\CurrentVersion\Policies\System

Ein Eintrag mit Namen „DisableCMD“ hat je nach Wert eine andere Auswirkung:

- 0: Zugriff auf die Kommandozeile ist erlaubt und Batch-Dateien können ausgeführt werden.
- 1: Zugriff auf die Kommandozeile ist nicht erlaubt und Batch-Dateien dürfen nicht ausgeführt werden.
- 2: Zugriff auf die Kommandozeile ist nicht erlaubt aber Batch-Dateien können ausgeführt werden.

### Network Environment

HKEY\_CURRENT\_USER\Software\Microsoft\Windows\CurrentVersion\Policies\NonEum\

Ein DWORD-Eintrag mit Namen „{F02C1A0D-BE21-4350-88B0-7367FC96EF3C}“ und Wert 1 blendet die Netzwerkumgebung aus.

### Einzelne Laufwerksbuchstaben

HKEY\_CURRENT\_USER\Software\Microsoft\Windows\CurrentVersion\Policies\Explorer\

Mit REG\_DWORD-Einträgen mit den Namen „NoViewOnDrive“ und „NoDrives“ kann konfiguriert werden, welche Laufwerksbuchstaben eingeschränkt werden sollen. „NoViewOnDrives“ schränkt den Zugriff auf Laufwerke ein. „NoDrives“ blendet die Laufwerksbuchstaben nur aus. Es kann trotzdem zugegriffen werden. Der einzutragende Wert ist jeweils die Summe der Einträge für die entsprechenden Buchstaben in der folgenden Tabelle:

<b>A:</b> 1	<b>G:</b> 64	<b>M:</b> 4096	<b>S:</b> 262144	<b>Y:</b> 16777216
<b>B:</b> 2	<b>H:</b> 128	<b>N:</b> 8192	<b>T:</b> 524288	<b>Z:</b> 33554432
<b>C:</b> 4	<b>I:</b> 256	<b>O:</b> 16384	<b>U:</b> 1048576	<b>All:</b> 67108863
<b>D:</b> 8	<b>J:</b> 512	<b>P:</b> 32768	<b>V:</b> 2097152	
<b>E:</b> 16	<b>K:</b> 1024	<b>Q:</b> 65536	<b>W:</b> 4194304	
<b>F:</b> 32	<b>L:</b> 2048	<b>R:</b> 131072	<b>X:</b> 8388608	

Um beispielsweise den Zugriff auf die Laufwerke A, B, D und P einzuschränken, muss der Wert  $1 + 2 + 8 + 32768 = 32779$  eingetragen werden. Nach dem Einstellen des Wertes muss das Betriebssystem neugestartet werden, damit die Einstellung wirksam wird.

Weitere Einstellungsmöglichkeiten sind [hier](#) zusammengefasst.

### 5.5.3 Entfernen nicht mehr benötigter Komponenten

Um die Angriffsfläche zu verkleinern, sollten nicht benötigte Programme und Komponenten des Betriebssystems entfernt werden.

Das Entfernen von Systemkomponenten sollte nur von versierten Personen durchgeführt werden. Es können negative Seiteneffekte auftreten und Programme nicht mehr korrekt ausgeführt werden.

Im **Control Panel** unter **Programs and Features** können nicht benötigte Programme und Windowskomponenten deinstalliert werden.

Führen Sie „control appwiz.cpl“ aus, um direkt dorthin zu gelangen.

### 5.5.4 Autostart

Ein Controller kann über die Mechanismen bei Anschluss externer Geräte (beispielsweise USB-Speicher oder Tastaturen) leicht infiziert werden. Dieses gilt insbesondere, wenn das Betriebssystem automatisch Aktionen ausführt, sobald ein USB Medium angesteckt wird.

Wenn diese Mechanismen nicht benötigt werden, sollten sie deaktiviert werden. Hierbei wird zwischen AutoPlay (Abspielen von Medien mit bereits installierter Software) und AutoRun (Starten von Programmen) unterschieden.

Um AutoRun und AutoPlay vollständig über die Gruppenrichtlinien auszuschalten, sollten folgende Schritte durchgeführt werden.

1. Öffnen Sie die Gruppenrichtlinien (Run „gpedit.msc“) und navigieren Sie zu Computer Configuration > Administrative Templates > Windows Components > **AutoPlay Policies**. Konfigurieren Sie dort die Richtlinien **Turn off AutoPlay** und **Set the default behavior for AutoRun** wie folgt

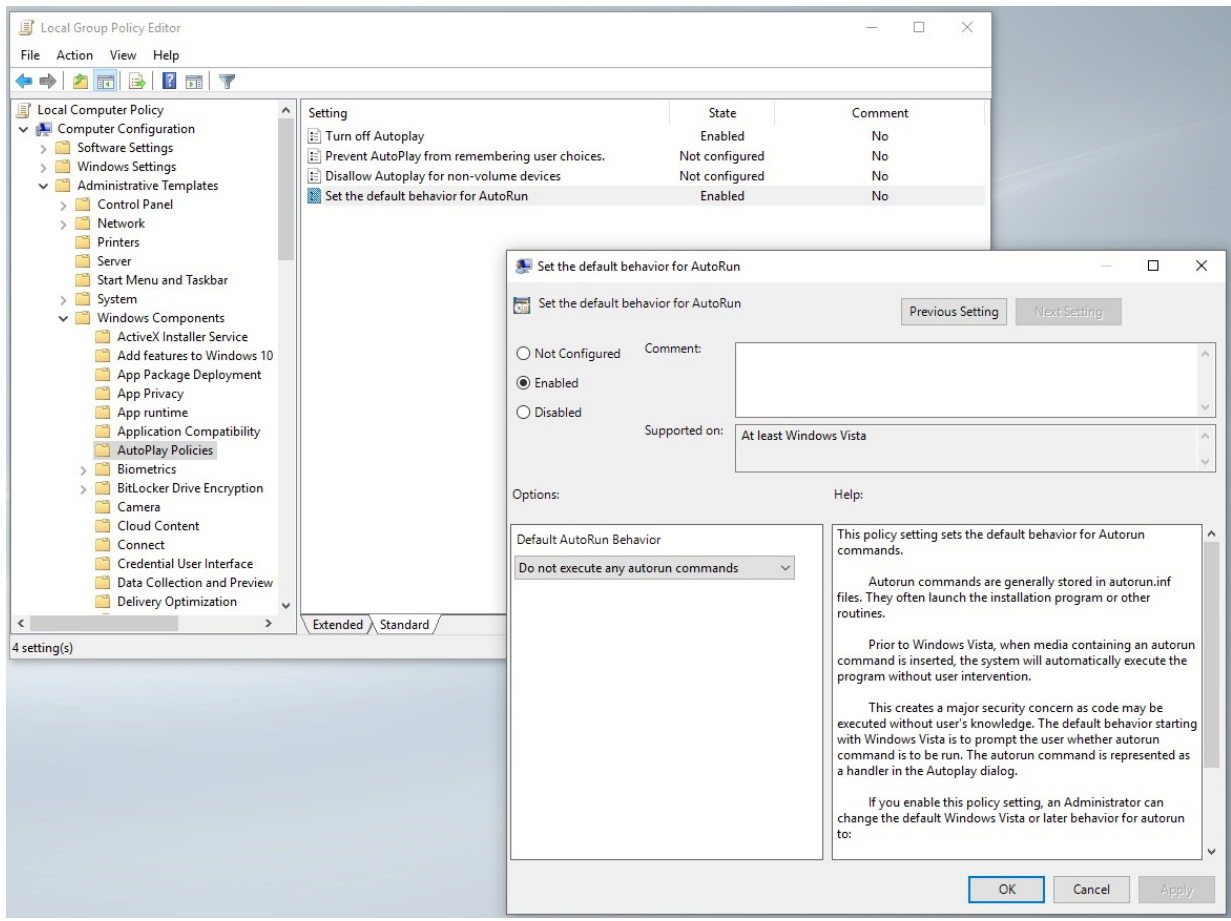
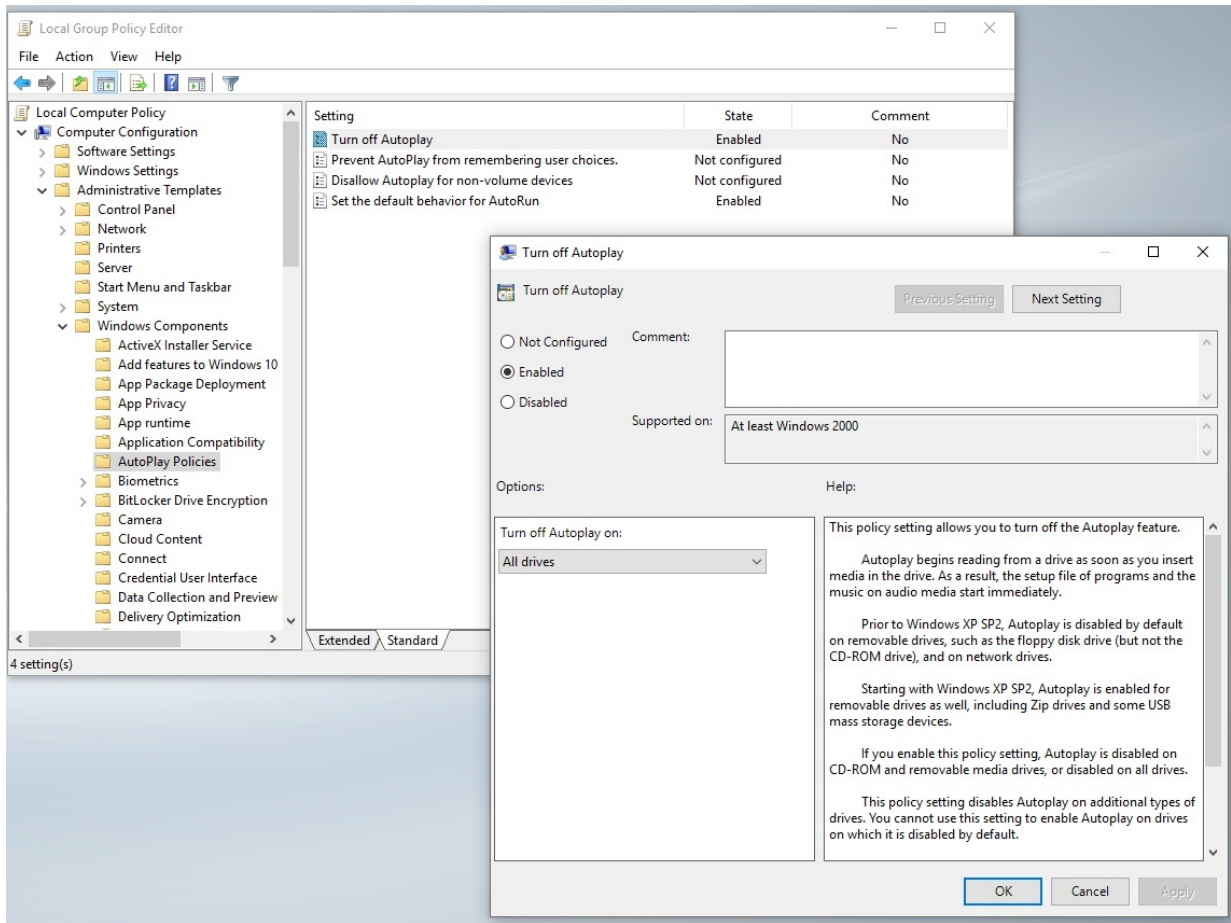

⇒ Nach einem Neustart sind die Einstellungen abgeschlossen.

### 5.5.5 Antiviren Programme

Antiviren-Software schützt ein System gegen Schadsoftware, die über Datenträger oder das Netzwerk in das System gelangt. Sie stellen ein Blacklisting von Schadsoftware dar, die bekannt ist. Antiviren-Software muss stets aktuell gehalten werden, sodass Schadsoftware erkannt werden kann. Dieses führt Nachteile mit sich.

Antiviren Programme erkennen bereits bekannte Schadsoftware („Blacklist“) und versuchen die Ausführung des Schadcodes zu verhindern.

Durch die nötigen Updates dieser Blacklists („Malware-Pattern“) erhöhen die Antiviren-Programme jedoch auch die Gefahr für ein System.

Wenn an einer Maschine immer die gleichen Programme ausgeführt werden, sollte auf das zuvor beschriebene Whitelist Verfahren zurückgegriffen werden. In jedem Fall ist abzuwägen, ob ein Blacklist-Verfahren wie bei Antiviren-Programmen insgesamt Vorteile mit sich bringt. Hierfür muss insgesamt der höheren Konfigurations-Aufwand des Whitelistings gegenüber den permanenten Updates der Antiviren-Programme gestellt werden.

Der Windows Defender hat sich in der Vergangenheit als zuverlässig und kompatibel zu TwinCAT erwiesen. Dazu muss dieser allerdings immer auf dem neusten Update-Stand sein, um auch aktuelle Sicherheitslücken zu schließen.

Insbesondere in Zusammenhang mit TwinCAT ist der Einsatz von Antiviren-Programmen genau zu evaluieren, da diese sich tief in dem Betriebssystem einrichten und somit die Echtzeitintegration von TwinCAT beeinträchtigen können.

TwinCAT hat eine eigene Beschreibung zur Kompatibilität mit Antiviren-Programmen:

#### Kompatibilität von Antivirenprogrammen

Weitere Informationen finden Sie in der Microsoft Dokumentation: <https://support.microsoft.com/en-us/help/4013263/windows-10-stay-protected-with-windows-security>

## 5.6 Write Filter

Windows Write Filter sind eigens von Microsoft Windows entwickelte Werkzeuge, um eine Partition vor Schreibzugriffen zu schützen. Die Schreibzugriffe werden in den RAM umgeleitet und die Partition dadurch in einem vorkonfigurierten Zustand gesichert. Nach einem Neustart wird das System automatisch in den ursprünglich definierten Zustand zurückgesetzt.

Ein Schreibschutzfilter kann je nach Anwendungsfall konfiguriert werden. So wird das System vor ungewollten Schreibzugriffen geschützt. Durch Ausnahmen („Exclusions“) wird definiert, auf welche Ordner weiterhin auch Schreibzugriffe möglich sind.

### **Bedeutung für IT-Security**

Aus Sicht des Betreibers ist es sinnvoll, wenn die Änderungen durch Malware nach einem Neustart rückgängig gemacht werden und der Betrieb wiederaufgenommen werden kann. Jedoch können dadurch weniger Informationen über die Infektion bzw. den Angriff gesammelt werden, welcher ggf. erneut erfolgen kann.

Außerdem ist das An- und Ausschalten des Write Filters nicht gesichert. Wenn der Benutzer, in dessen Kontext der Angriff stattfindet, die Write-Filter-Einstellungen ändern kann, kann das auch ein Angreifer.

#### **HINWEIS**

#### **Überfülltes RAM-Overlay und Disk-Overlay**

Der UWF ist ohne kontinuierliche Überwachung und Standardeinstellungen nicht für den Dauerbetrieb (24/7) geeignet. Das RAM-Overlay bzw. Disk-Overlay wird durch Schreibzugriffe (auch in exkludierte Bereiche) kontinuierlich bis zur maximal eingestellten Größe anwachsen, bis die Schreibzugriffe fehlschlagen. Das Betriebssystem kann dann nicht mehr bedient werden.

Der UWF (Unified Write Filter) ist ein Write Filter, der nur unter Windows 10 installiert ist. Der Benutzer kann den UWF mit dem „Beckhoff Unified Write Filter Manager“ über eine grafische Benutzeroberfläche steuern. Diese Software stellt eine einfache Konfigurationsmöglichkeit bereit. Der volle Funktionsumfang steht in der Windows Kommandozeile zur Verfügung und wird ausführlich in der Microsoft Dokumentation beschrieben: <https://docs.microsoft.com/de-de/windows-hardware/customize/enterprise/unified-write-filter>

### Übersicht UWF-Manager

Über die Registerkarte **General** kann der UWF-Mode, Status und die Größe des Overlays eingestellt werden. An dieser Stelle wird der Write Filter aktiviert oder deaktiviert.



Abb. 1: UWF-Manager im RAM-Mode, Partition C: nicht geschützt.

Tab. 1: Legende des UWF-Managers.

Nr.	Beschreibung
1	Über diese Schaltfläche können die einzelnen Partitionen geschützt werden.
2	An dieser Stelle wird der aktuelle UWF Mode, Status und die Größe des Overlays angezeigt.
3	Über diese Registerkarten können File- oder Registry-Exclusions definiert werden.
4	Hier wird bei Änderungen der zukünftige Status des UWFs angezeigt. Wechseln Sie über die Schaltfläche <b>Change</b> wischen dem RAM- und Disk-Mode.
5	Über dieses Feld kann die Größe des Overlays eingestellt werden.

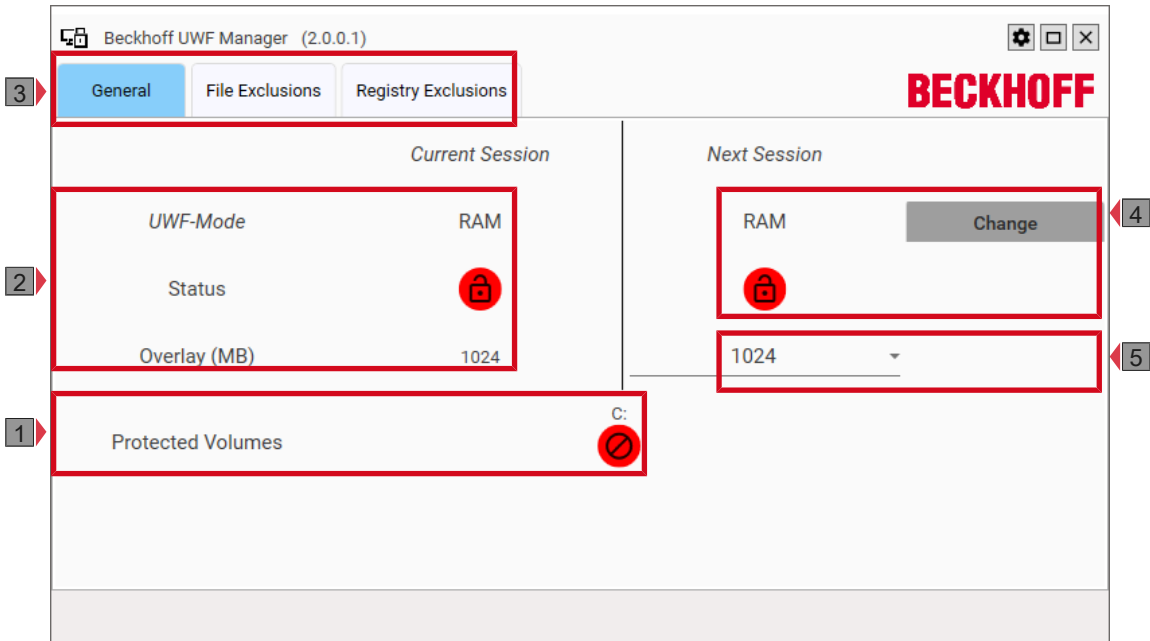

Abb. 2: UWF-Manager im Disk-Mode, Partition C: ab nächstem Neustart geschützt.

Tab. 2: Legende zu den Farben des UWF-Managers.

Nr.	Beschreibung
1	Rot = Ausgeschaltet, nicht geschützt
2	Grün = Eingeschaltet, geschützt
3	Gelb = Nach dem nächsten Neustart eingeschaltet und geschützt.

**File-Exclusions**

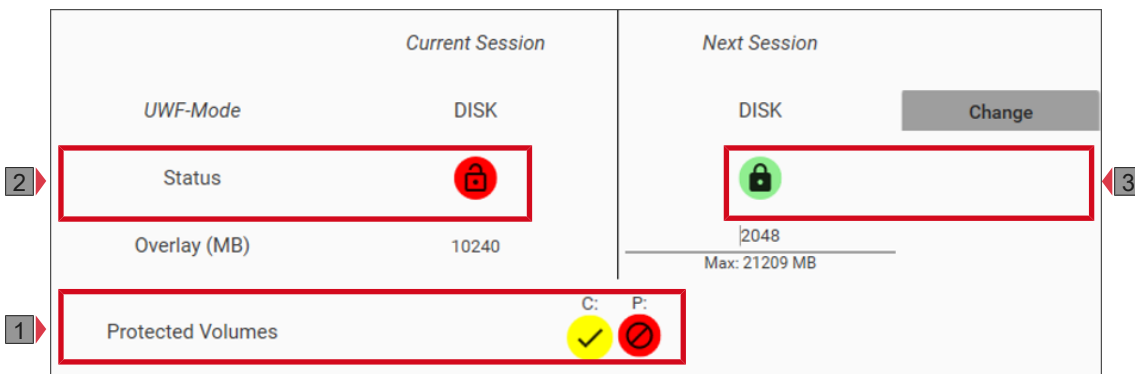
Unter der Registerkarte File-Exclusions können Ausnahmen definiert und Schreibzugriffe auf einzelne Dateien oder Ordner zugelassen werden.



Abb. 3: File-Exclusions des UWF-Managers.

Tab. 3: Legende des UWF-Managers (File-Exclusions).

Nr.	Beschreibung
1	Über dieses Feld können neue Ordner zu den Exclusions hinzugefügt werden.
2	Über diese Schaltfläche können bestehende Exclusions ein- oder ausgeschaltet werden.

**Registry-Exclusions**

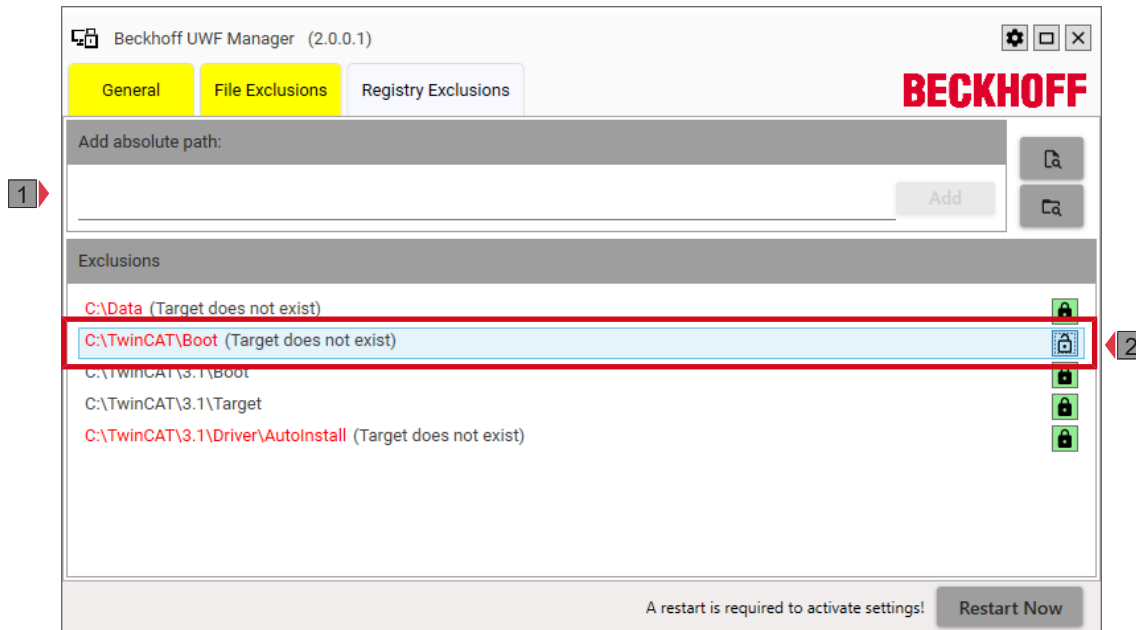
Unter der Registerkarte Registry-Exclusions können Ausnahmen definiert und Schreibzugriffe auf einzelne Registry-Schlüssel zugelassen werden.



Abb. 4: Registry-Exclusions des UWF-Managers.

Tab. 4: Legende des UWF-Managers (Registry-Exclusions).

Nr.	Beschreibung
1	Über dieses Feld können neue Registry-Schlüssel zu den Exclusions hinzugefügt werden.
2	Über diese Schaltfläche können bestehende Exclusions ein- oder ausgeschaltet werden.

Bei einem aktiven UWF werden alle Schreibzugriffe auf den Arbeitsspeicher (RAM-Overlay) bzw. den Disk-Overlay umgeleitet und auf die Partition nur lesend zugegriffen. Nach einem Neustart startet Windows wieder im ursprünglich definierten Zustand.

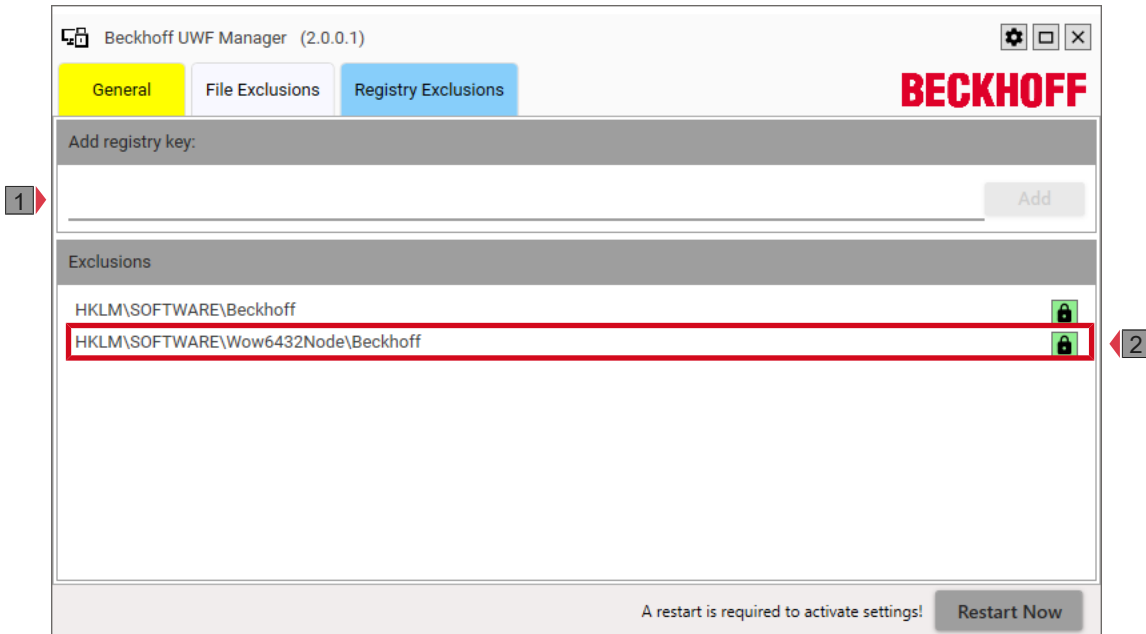

Abb. 5: Windows Write Filter, Arbeitsweise einer Anwendungssoftware im RAM-Mode.

Zusätzlich können beim UWF Ausnahmen definiert und dadurch Schreibzugriffe auf einzelne Dateien, Ordner oder Registry-Schlüssel zugelassen werden. Beachten Sie, dass die Ausnahmen erst nach einem Neustart auf die Partition geschrieben werden und bis dahin im RAM-Overlay bzw. Disk-Overlay zwischengespeichert werden.



Wenn große bzw. viele Daten vom System in den Overlay geschrieben werden, sollten diese Daten im UWF als Ausnahme definiert werden. Der Overlay-Speicher und die darin enthaltenen Dateien können mithilfe des Beckhoff-UWF-Managers analysiert werden, um Speicherfresser zu identifizieren. Dafür müssen Sie in den Einstellungen des Beckhoff-UWF-Managers die Checkbox „Enable Overlay tracing“ setzen.

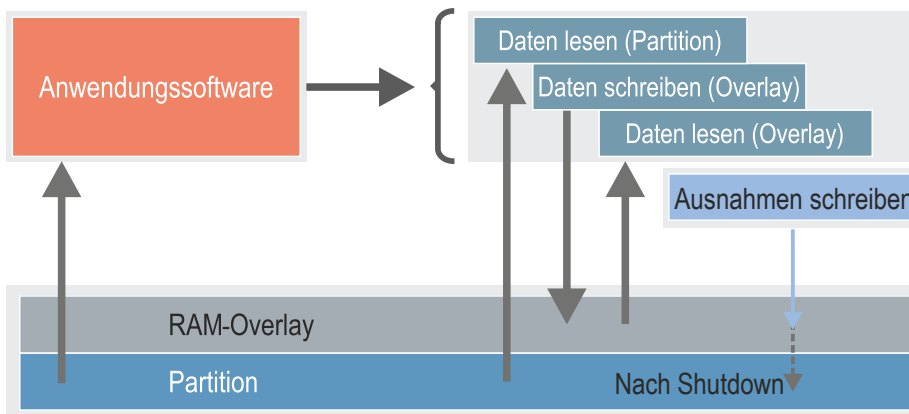

Abb. 6: UWF-Manager Einstellungen



Abb. 7: UWF-Manager Checkbox "Enable Overlay tracing"

Nach einem Windows Neustart erscheint mit **aktiviertem UWF** ein zusätzlicher Tab im Beckhoff UWF-Manager, der die Dateien und die zugehörige Dateigrößen im Overlay auflistet.

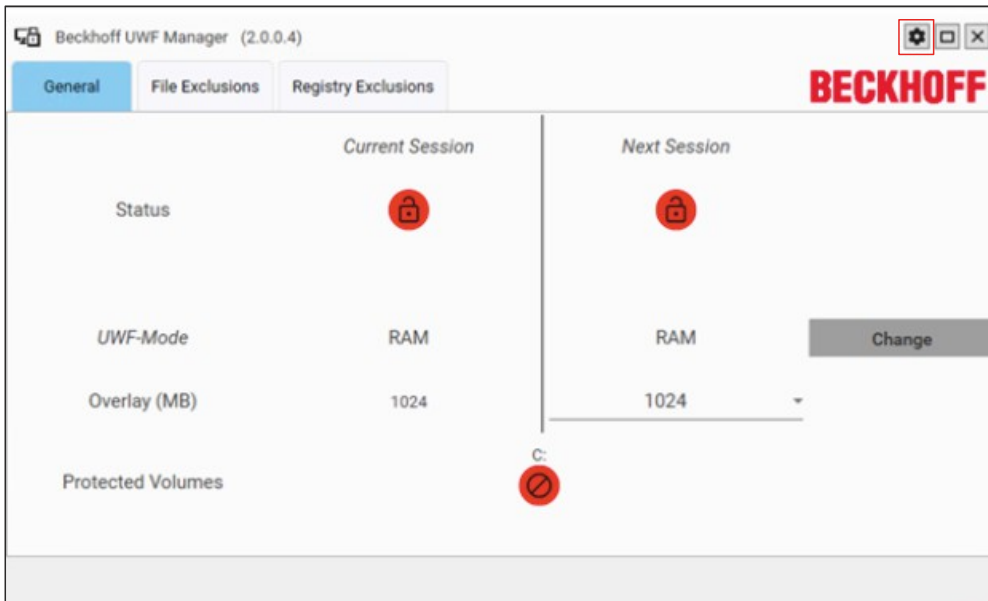

Volume	File	Size
C:	\\$BitMap::\$DATA	274432
C:	\\$Extend\\$RmMetadata\\$Repair\$Corrupt::\$DATA	8192
C:	\\$Extend\\$RmMetadata\$TxflLog\$TxflLog.blf::\$DATA	65536
C:	\\$Extend\\$RmMetadata\$TxflLog\$TxflLogContainer000000000000000000001::\$DATA	12288
C:	\\$Extend\\$UsnJrnl:\$J::\$DATA	331776
C:	\\$LogFile::\$DATA	7036928
C:	\\$Mft::\$BITMAP	12288
C:	\\$Mft::\$DATA	1638400
C:	\\$Secure::\$SDH:\$INDEX_ALLOCATION	8192

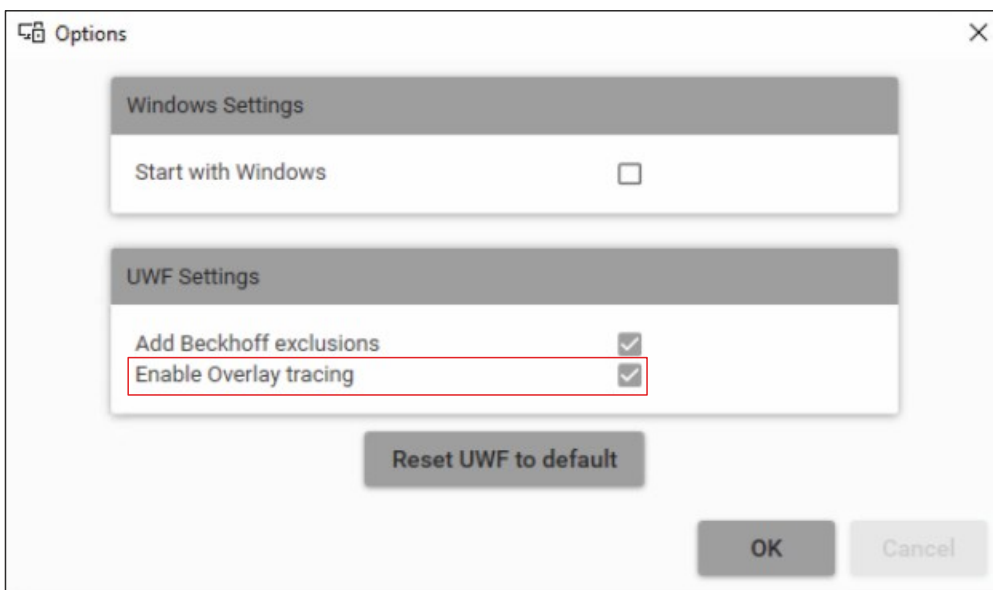
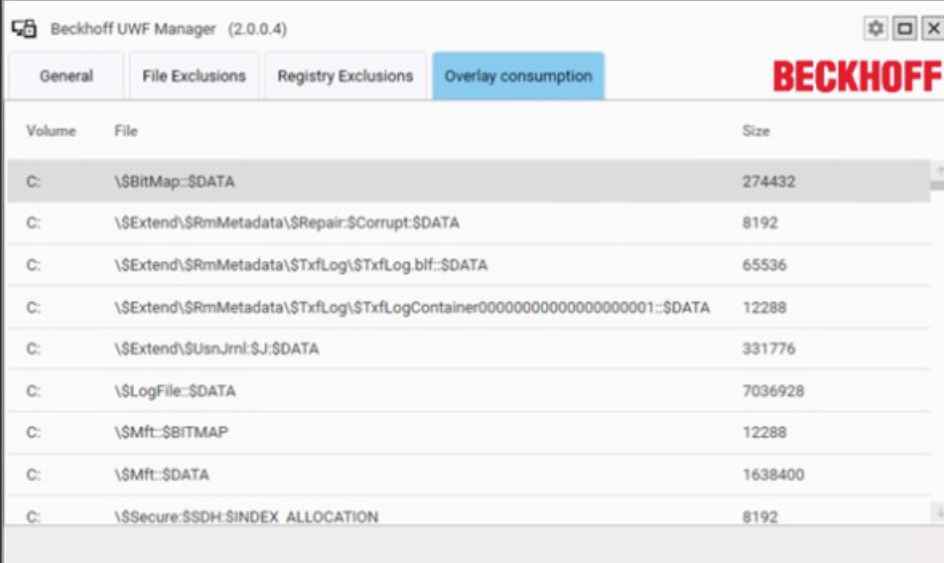
Abb. 8: UWF-Manager Overlay consumption

### Der UWF ist mit Standardeinstellungen nicht für den Dauerbetrieb geeignet

Der UWF ist mit Standardeinstellungen nicht für den Dauerbetrieb (24/7) geeignet. Das RAM-Overlay bzw. Disk-Overlay wird durch Schreibzugriffe (auch in exkludierte Bereiche) kontinuierlich bis zur maximal eingestellten Größe anwachsen, bis die Schreibzugriffe fehlschlagen. Der Overlay wird erst nach einem Neustart wieder freigegeben.

Unabhängig davon, wie groß das RAM-Overlay bzw. Disk-Overlay eingestellt wird, kann dieses ohne Neustart irgendwann volllaufen. Das RAM-Overlay ist besonders gefährdet, da es maximal 50 % des gesamten Arbeitsspeichers betragen kann. Mit einem vollen RAM-Overlay bzw. Disk-Overlay werden weitere Schreibversuche fehlschlagen. In diesem Zustand kann es sein, dass Ihr Gerät nicht mehr reagiert und träge wird. Der Disk-Overlay kann eine Lösung sein, da bei genügend freiem Speicher ein entsprechend großer Overlay generiert werden kann.

Siehe Microsoft Dokumentation:

<https://docs.microsoft.com/en-us/windows-hardware/customize/enterprise/uwfoverlay>

### Warnungen bei hoher Auslastung

Die Belastung des Overlays kann nicht genau vorhergesagt werden. Der neue UWF-Manager optimiert das Betriebssystem zwar für die Nutzung des UWF, kann aber nicht ausnahmslos für einen problemlosen 24/7 Betrieb sorgen. Bei 50 % und 70 % Auslastung des Overlays werden Benachrichtigungen für den Benutzer eingeblendet. Beachten Sie diese Warnungen in jedem Fall.

### Backup & Recovery mit dem UWF

Bevor ein Backup eines Systems erstellt wird, muss der UWF darin ausgeschaltet werden. Andernfalls kommt es zu einer fehlerhaften Konfiguration des UWFs im wiederhergestellten System. Nachdem ein Backup wiederhergestellt wurde, kann anschließend der UWF wieder für das neu entstandene Volumen aktiviert werden.

### Allgemeine Empfehlung

1. Setzen Sie den UWF mit RAM-Overlay nicht im Dauerbetrieb (24/7-Betrieb) ein.
2. Bevor der UWF dauerhaft in einem System eingeschaltet wird, sollte sein Verhalten genau analysiert werden.

### Empfehlung für verschiedene Anwendungsszenarien

- Wenig Daten, genügend RAM, wenig freier Speicherplatz auf der Disk → RAM-Mode
- Genügend freier Speicher auf der Disk, ggf. größere Datenmengen → Disk-Mode

- Große Datenmengen → Zweites Volume erstellen für Daten, nur C: mit UWF schützen

## 5.7 Keyboard Filter

Der Keyboard Filter ist eine Möglichkeit, das System gegen ungewollte Eingriffe zu schützen. So kann z. B. eine Tastenkombination, die zum Schließen einer Applikation führt, gesperrt werden. Nur Tastatureingaben, die für die Bedienung der Anwendung benötigt werden, sind freigegeben. Außerdem können Tastenkombinationen angegeben werden, die den Keyboard Filter deaktivieren. Auch hilfreich ist die Option, die den Filter für den Administrator deaktiviert.

Keyboard Filter bieten eine weitere Möglichkeit einen Benutzer in dem Umgang mit dem Betriebssystem einzuschränken und somit Angriffsmöglichkeiten zu minimieren.

Typischerweise wird ein „Kiosk-Mode“ konfiguriert indem beispielsweise ein erfolgreich eingeloggtter Nutzer nur noch eine HMI Anwendung starten kann. Der Benutzer hat keine Möglichkeit mehr, andere Programme zu starten oder auch Befehle an den IPC zu senden, wie beispielsweise das Herunterfahren.

Windows 10 stellt einen Dienst für diesen Zweck bereit. Hier wird beschrieben, wie dieser aktiviert wird und konfiguriert werden kann.

Schalten Sie zunächst das Windows 10 built-in Feature ein, um den Dienst zu nutzen. Öffnen Sie dazu den Dialog **Turn Windows features on or off** und wählen Sie unter dem Menüpunkt **Device Lockdown** das Feature **Keyboard Filter** aus. Starten Sie den PC anschließend neu.

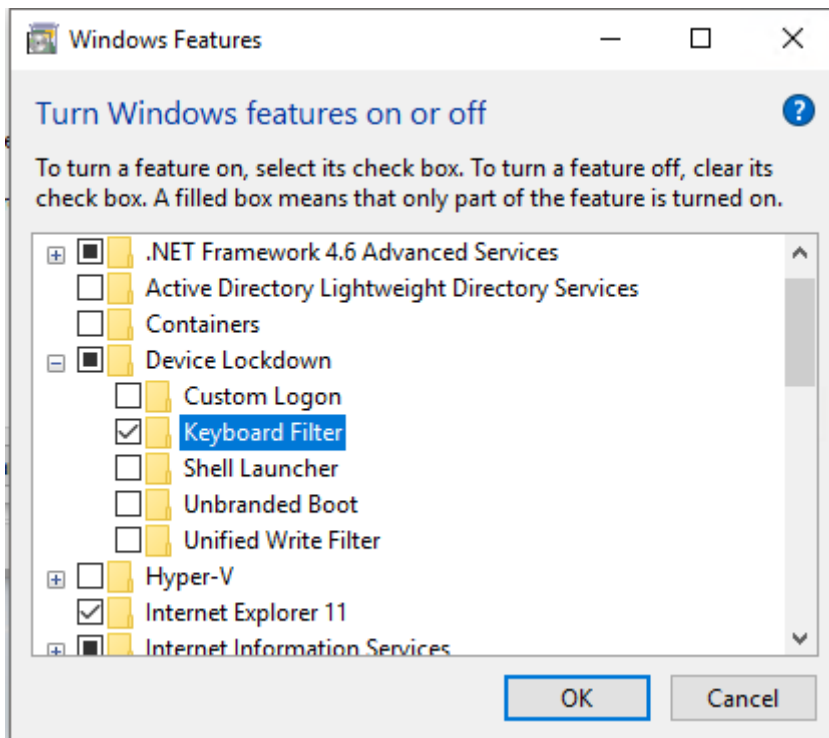

1. Starten Sie den **Microsoft Keyboard Filter**-Service.

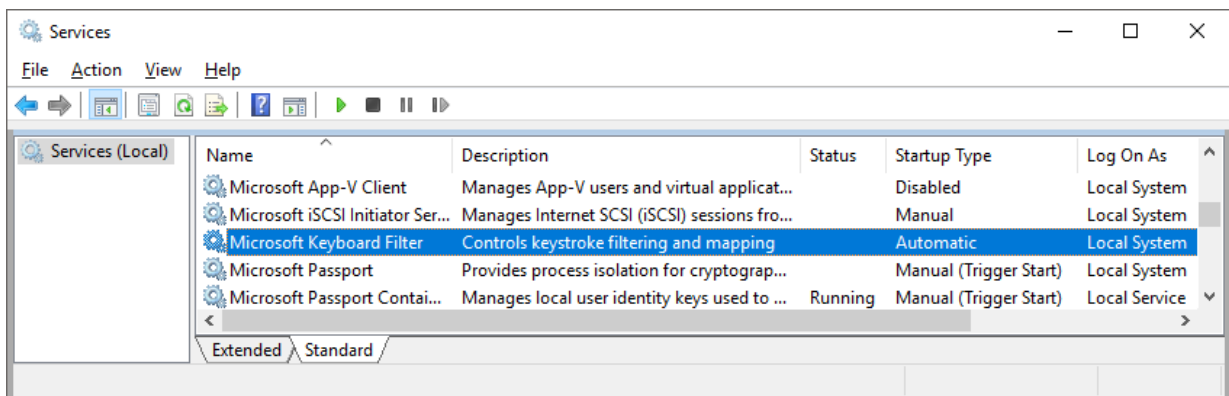
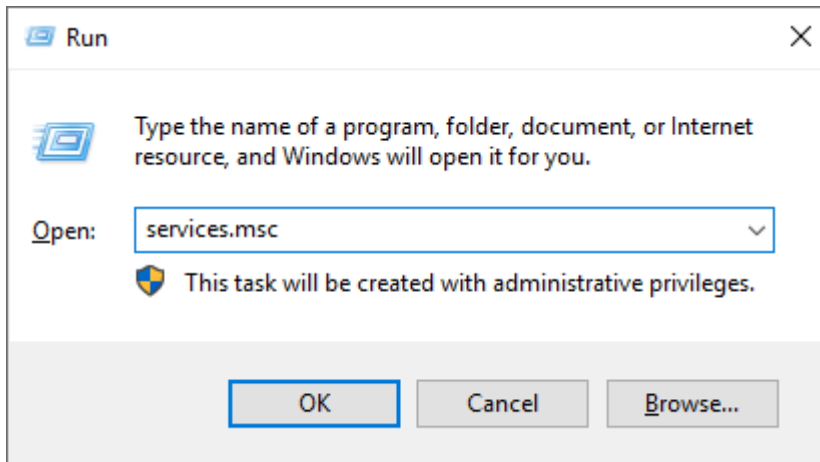

2. Setzen Sie den Startup Type auf **automatisch**:

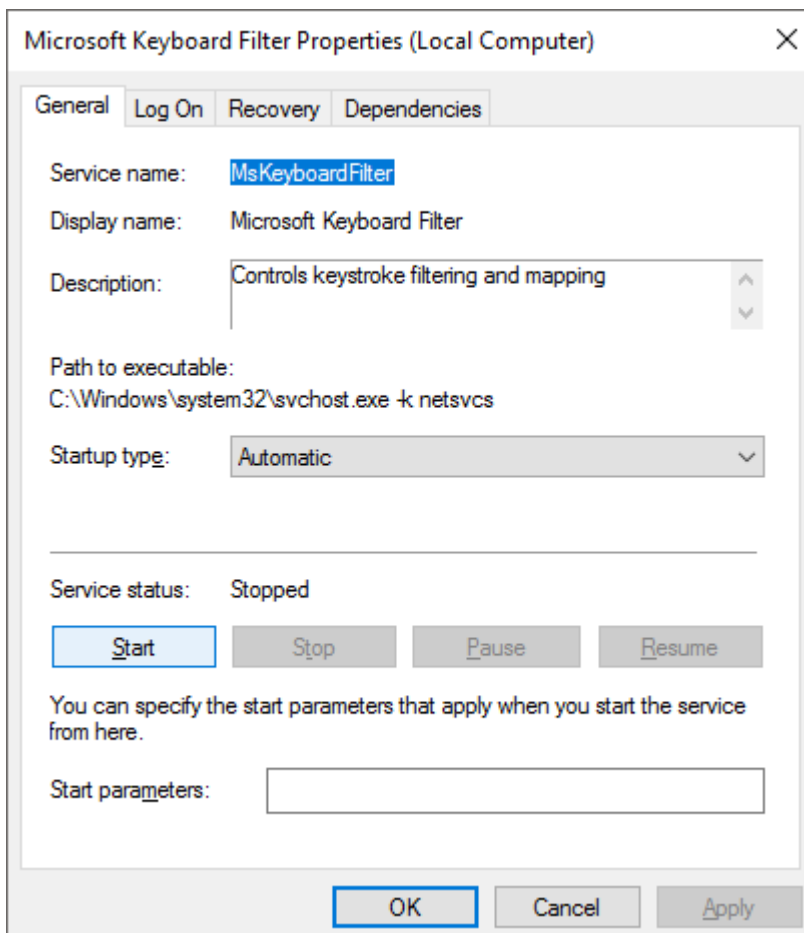

3. Öffnen Sie den **Registry Editor**

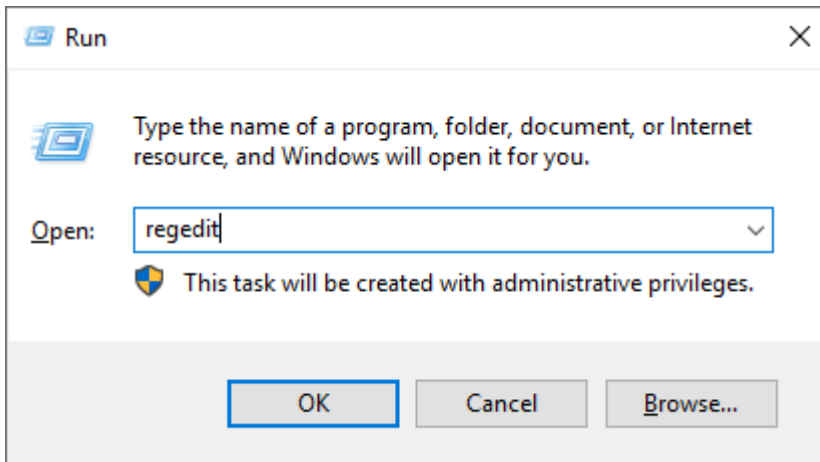

4. Navigieren Sie zum **KeyboardFilter: HKEY\_LOCAL\_MACHINE>SOFTWARE>Microsoft>Windows Embedded**

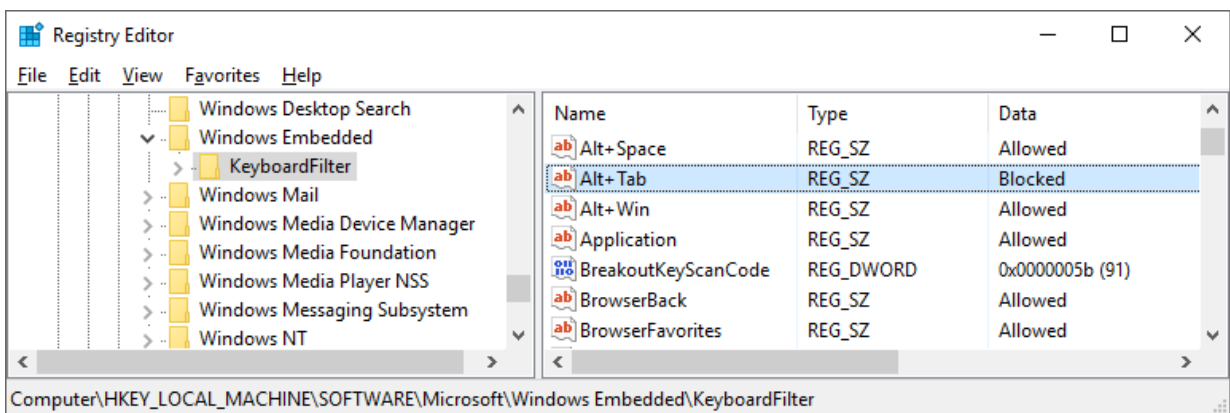

5. Sowohl Werte, wie auch geläufige Tastenkombinationen sind in den Tabellen unten aufgeführt.  
 ⇒ Der Keyboard Filter ist aktiviert.

Folgende Werte stehen für die einzelnen Tasten-Kombinationen bereit:

Value	Description
„Allowed“	Tastenkombination erlauben
„Blocked“	Tastenkombinationen blockieren
DisableKeyboardFilterForAdministrator to „1“	Keyboard Filter ist für Administratoren deaktiviert
BreakoutKeyScanCode to „01“	Scancode für ESC als Breakout

Folgende Tastenkombinationen werden üblicherweise gesperrt:

Value	Description
CTRL-SHIFT-ESC	Taskmanager öffnen
CTRL-ALT-DEL	Menü mit folgenden Optionen öffnen: Lock system Open task manager Change password Shutdown system Switch user

Bitte entnehmen Sie weitere Informationen der Microsoft Dokumentation: <https://docs.microsoft.com/en-us/windows-hardware/customize/enterprise/keyboardfilter>

## 5.8 USB-Filter

Ähnlich wie bei einem Whitelisting für Applikationen können auch USB-Geräte als vertrauensvoll gelistet werden. USB-Geräte, die nicht auf der freigegebenen Liste stehen, werden vom Betriebssystem nicht akzeptiert. So können einheitliche Service-USB-Sticks für die Wartung der Geräte definiert werden, die nur freigegebene Anwendungen enthalten und regelmäßig überprüft werden. Nicht anwendungsspezifische (z. B. private) USB-Sticks können so keinen Schaden anrichten. Der USB-Filter dient dabei allen Geräten, die über USB angeschlossen werden. Dazu zählen z. B. auch HID Geräte wie Maus/Tastatur, alle Speichermedien wie USB-Sticks, Festplatten und Card-Reader.

Die USB-Filter in einem Betriebssystem beziehen sich jedoch auf Hersteller- und Produkt-ID (Vendor ID [VID] / Product ID [PID]) im USB, die keine kryptographische Absicherung haben und gefälscht werden können.

Um externe Schnittstellen wie USB zu blockieren, können diese physikalisch, z. B. durch einen Schaltschrank gesichert werden. Aber auch wenn das Gerät in einem Schaltschrank verbaut ist, gibt es Situationen, in denen ein USB-Port ausgeführt wurde bzw. werden muss. Um die dadurch vorhandene Angriffsfläche zu verkleinern, sollte die Nutzung der Schnittstelle im Betriebssystem eingestellt und beschränkt werden.

Die bei den USB Filtern verwendeten IDs sind allerdings nicht kryptographisch gesichert, sodass bösartige Angriffe mit präparierten USB Geräten die USB Filter umgehen können.

Es gibt verschiedene Wege, um USB-Device auf Betriebssystemebene einzuschränken:

- Wenn das Gerät noch nicht installiert wurde, kann die Installation verhindert werden, indem dem aktuellen Benutzer und dem Benutzer SYSTEM der Zugriff auf die folgenden Dateien entzogen wird:
  - %SystemRoot%\Inf\Usbstor.pnf
  - %SystemRoot%\Inf\Usbstor.inf
  - %SystemRoot%\System32\DriverStore\Usbstor.inf\*
- Um die generelle Verwendung von USB-Massenspeichergeräten zu unterbinden, kann in der Registry unter `HKEY_LOCAL_MACHINE\SYSTEM\CurrentControlSet\services\USBSTOR` der Eintrag „ImagePath“ auf einen ungültigen Pfad gesetzt werden.
- Wie die Nutzung von USB-Geräten granularer über Policy-Einstellungen (Group Policy) eingeschränkt werden kann, wird [hier](#) beschrieben.
- USB-Schnittstellen können auch im BIOS abgeschaltet werden. Beachten Sie dabei, dass über die abgeschalteten Schnittstellen auch Eingabegeräte, wie Tastatur und Maus, nicht mehr funktionieren.



Zu beachten ist, dass über die Registry eingestellte Werte NICHT automatisch mit denen in der Gruppenrichtlinie, eingestellten Werte synchronisiert werden. Es wird empfohlen, die Einstellungen ausschließlich über die Gruppenrichtlinie durchzuführen.

Unter Windows 10 können Möglichkeiten für die Handhabung von USB Geräten konfiguriert werden.

- Öffnen Sie den Gruppenrichtlinien-Editor, indem Sie **gpedit.msc** in das Run-Fenster eingeben. Wählen Sie je nach Anwendung **Prevent/Allow Installation of devices that match any of those device IDs**

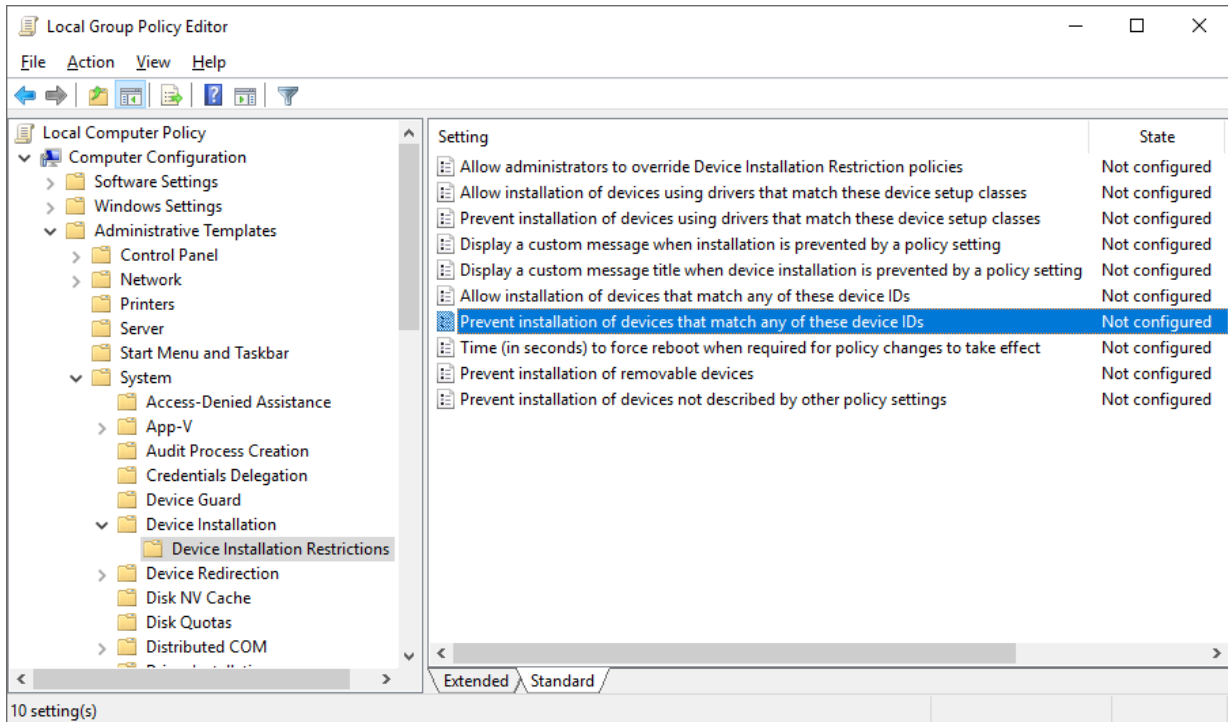

- Aktivieren Sie die Gruppenrichtlinie und geben Sie die Geräte an, die erlaubt sind oder geblockt werden sollen:

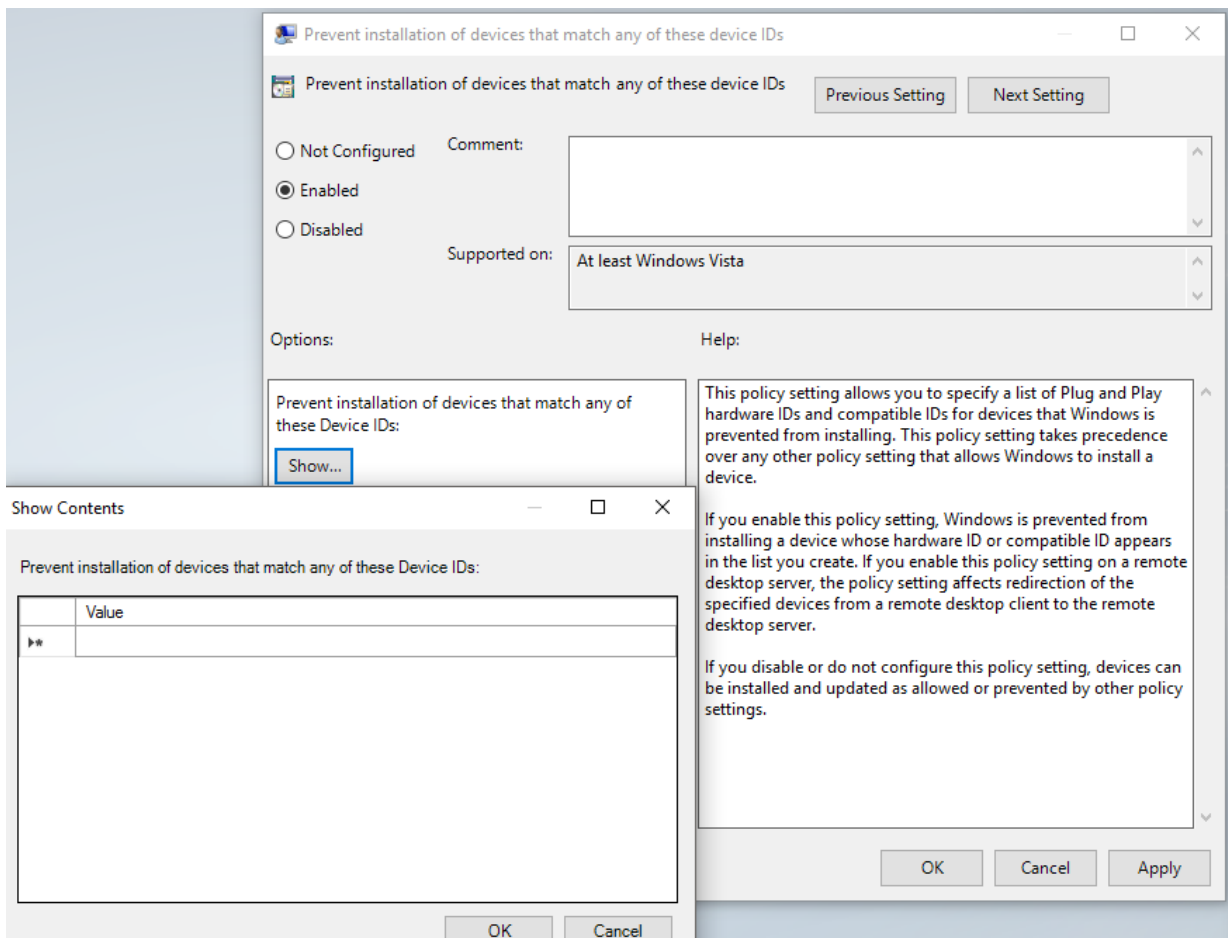

⇒ Der USB Filter ist konfiguriert.

Weitere Informationen finden Sie in der Microsoft Dokumentation: <http://msdn.microsoft.com/en-us/library/bb530324.aspx>



## 6 Netzwerkcommunication

An dieser Stelle wird eine Übersicht über einige relevante Maßnahmen in Bezug auf die Kommunikation gegeben. Auf Themen, die außerhalb des eigentlichen IPCs liegen – wie beispielsweise Netzwerksegmentierung – wird nicht eingegangen.

Eine Liste der verwendeten Ports für TwinCAT-Produkte befindet sich hier: [Wichtige TCP/UDP-Ports \[► 61\]](#).

### 6.1 Fernwartung

Die Fernwartung spielt bei Industrieanlagen eine wichtige Rolle. Sie ermöglicht es Servicetechnikern und Programmierern im Falle einer Störung aus der Ferne Wartungsarbeiten durchzuführen.

Da Fernwartungszugänge für Wartungszwecke in der Regel immer verfügbar sind und Security-Maßnahmen oft vernachlässigt werden, um im Störfall schnell reagieren zu können, werden die Zugänge häufig für Angriffe genutzt.

Maßnahmen an dieser Stelle sind unbedingt notwendig, um Angriffe, durch die der Anlagenbetrieb gestört werden kann, zu verhindern.

**Siehe auch:**

- [VPN \[► 60\]](#)
- [RDP \[► 60\]](#)

### 6.2 Firewall

Firewall Einstellungen sind ein Mittel, um das System vor Netzwerkangriffen zu schützen. Eingehende Ports, die Sie nicht benötigen, sollten blockiert werden. Besser ist es jedoch, Dienste, die diese Ports öffnen, nicht zu starten. Die nötigen Einstellungen bedingen eine mit allen Beteiligten abgestimmte Übersicht der genutzten Ports.

Mit einer Firewall können die sie durchlaufenden Netzwerkpakete gefiltert werden. Je nach Firewall-Technologie lassen sich Filterregeln auf Basis von Adresse, Port, Zustand der Kommunikationsbeziehung, Inhalt des Pakets und vielem mehr formulieren. Firewalls sind damit ein Werkzeug, um die Angriffsfläche zu verkleinern.

Eine Firewall kann als zusätzlich installierte Software, als Teil des Betriebssystems oder als eigenständiges Gerät auftreten. Jede dieser Formen hat Vor- und Nachteile. Bei einer Firewall als Teil des Betriebssystems können beispielsweise im Gegensatz zu einer externen Firewall Regeln für Programme konfiguriert werden, aber sie lässt sich auch einfacher durch Malware ändern und de-/aktivieren.

Firewalls mit Deep-Packet-Inspection, die auch die Nutzdaten der Datenpakete auswerten, können den Inhalt von verschlüsselten Verbindungen prinzipiell nicht einsehen. Um dennoch den Inhalt verarbeiten zu können, wird beispielsweise häufig die Verschlüsselung für Webanwendungen an der Firewall terminiert und die Daten für den Client neu verschlüsselt. Hierdurch sind der Firewall die Inhalte sichtbar, aber die Ende-zu-Ende-Verschlüsselung ist unterbrochen.

Restriktive, explizite Einstellungen für die Kommunikation über eine Firewall sind eine wichtige Maßnahme, um Netzwerkzugriffe nur im notwendigen Umfang zuzulassen.

Unter [Wichtige TCP/UDP-Ports \[► 61\]](#) befindet sich eine Liste von TCP/UDP-Ports, die typischerweise berücksichtigt werden müssen, um eine Firewall zu konfigurieren.

Zur Konfiguration der Firewall kann das MMC snap-in **Windows Firewall with Advanced Security** mit dem Kommandozeilenbefehl **wf.msc** geöffnet werden. Über die Schaltfläche **New Rule** können Regeln hinzugefügt werden.

Ausgewählte Regeln zum Öffnen von Ports oder Diensten können wieder geschlossen werden. Mit einem Rechtsklick auf die Regel kann mit **Disable Rule** eine Regel deaktiviert oder mit **Delete** eine Regel gelöscht werden.

1. Öffnen Sie die Firewall Einstellungen

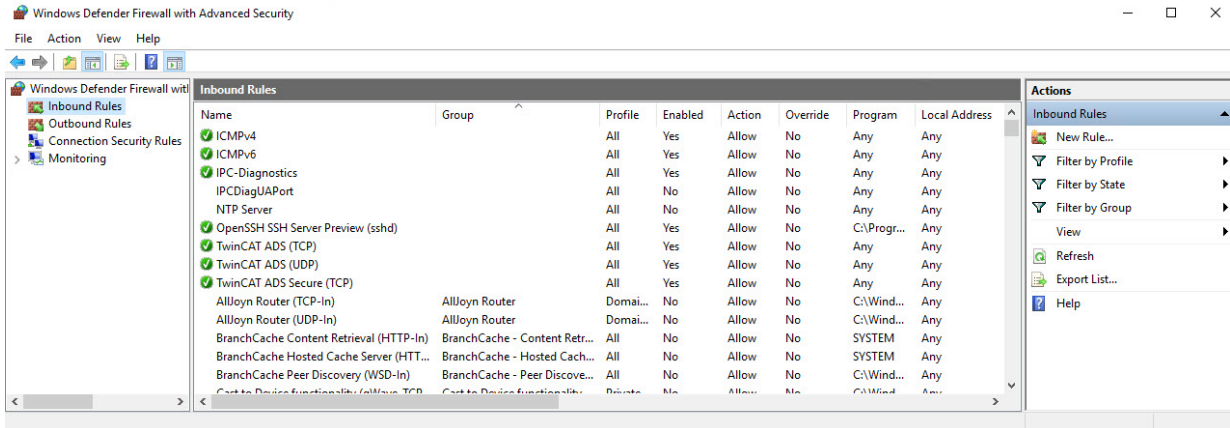

2. Über einen Doppelklick auf die Regel ändern Sie eine bestehende Regel, also Verbindungen erlauben oder blockieren. Über **New Rule** legen Sie eine neue Regel an. Es startet dabei ein Wizard, der durch die Optionen führt:

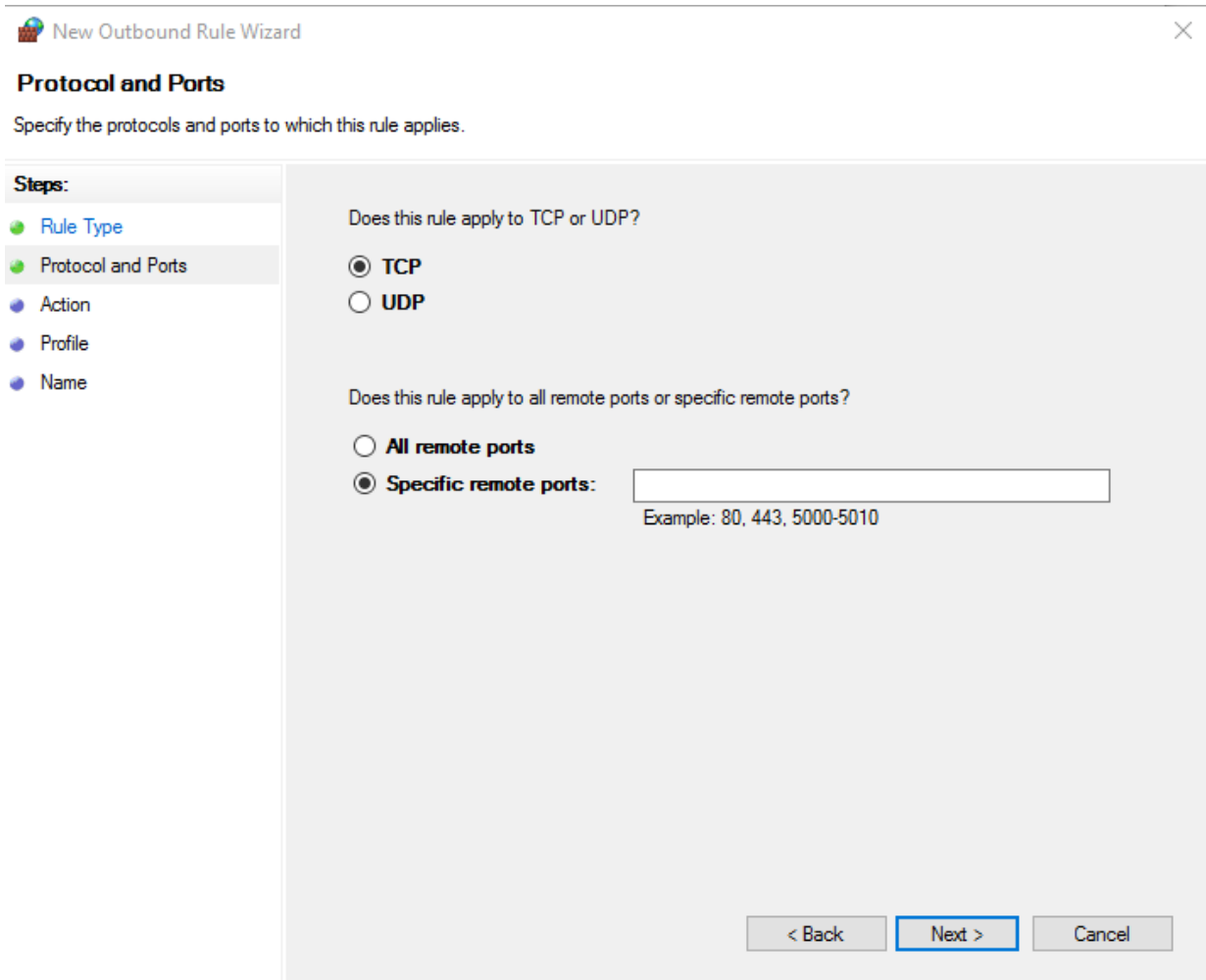

3. Die Optionen dieser Regeln können nachher auch geändert werden:

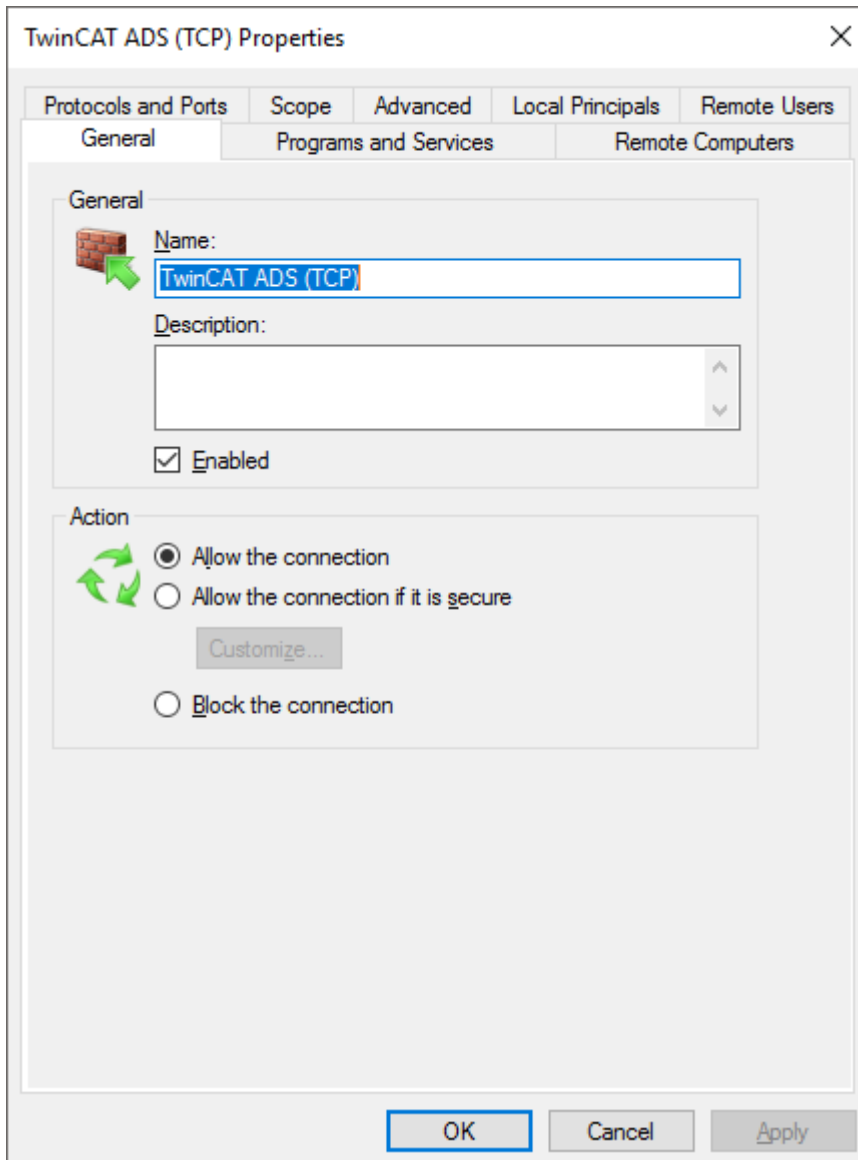

⇒ Sie haben eine neue Regel für die Firewall angelegt.

Weitere Informationen finden Sie in der Microsoft Dokumentation:

<https://docs.microsoft.com/en-us/previous-versions/windows/desktop/ics/windows-firewall-integration-and-best-practices>

## 6.3 Netzwerktechnologien

In diesem Abschnitt werden die Security-relevanten Besonderheiten einiger Protokolle beschrieben.

### 6.3.1 Modbus

Das Modbus-Protokoll wurde ursprünglich in den späten 1970ern als serielles Kommunikationsprotokoll entwickelt. Die Hauptziele waren, ein Kommunikationsprotokoll für industrielle Anwendungen bereitzustellen, das einfach einzurichten und zu warten ist und Daten überträgt, ohne dass ein Informationsmodell entwickelt werden muss. Aufgrund dieser Einfachheit war es 30 Jahre sehr beliebt. Aber diese Einfachheit macht es schwierig, Modbus in modernen Industrieanlagen einzusetzen, die komplexere Anforderungen wie beispielsweise Security und Informationsmodelle an ein Kommunikationsprotokoll stellen. Das ursprüngliche Modbus-Protokoll beinhaltet keine Security-Maßnahmen wie Verschlüsselung oder Authentifizierung.

Auch wenn Beckhoff zwei TwinCAT Functions für Modbus RTU und Modbus TCP bereitstellt, wird empfohlen, modernere Protokolle wie beispielsweise OPC UA einzusetzen, die bereits Security-Mechanismen implementieren.

### 6.3.2 ADS

Die Automation Device Specification (ADS) ist ein von Beckhoff entwickeltes, proprietäres Kommunikationsprotokoll. Es wurde für einen hohen Durchsatz und die Übertragbarkeit über verschiedene Transportprotokolle (z. B. TCP oder Seriell) entwickelt. ADS wurde nicht mit Security entworfen und enthält keine kryptographischen Operationen wegen ihres negativen Effekts auf Performance und Durchsatz.

Es wird empfohlen, ADS nur in gesicherten Umgebungen einzusetzen oder entsprechende gesicherte Transportkanäle zu verwenden.

Für ADS existieren aktuell zwei TCP-Transportkanäle, die eine Verschlüsselung unterstützen:

- [ADS-over-MQTT](#)
- [Secure ADS](#)

### 6.3.3 OPC UA

OPC Unified Architecture (IEC 62541) ist die Technologiegeneration der OPC Foundation für einen sicheren, zuverlässigen und herstellernerutralen Transport von Rohdaten und vorverarbeiteten Informationen von der Fertigungsebene bis in das Produktionsplanungs- oder ERP-System. Auf einheitliche, sichere und zuverlässige Weise steht mit OPC UA jeder berechtigten Anwendung und jeder autorisierten Person jede gewünschte Information zu jeder Zeit und an jedem Ort zur Verfügung.

Weitere Informationen finden Sie in der Dokumentation: [TF6100 TC3 OPC UA](#)

### 6.3.4 VPN

Virtual Private Network (VPN) ermöglicht es, ein virtuelles LAN zwischen verschiedenen Teilnehmern über öffentliche Netze zu spannen. In den meisten Fällen ist der über das öffentliche Netz geleitete Datenverkehr verschlüsselt. VPN-Lösungen können beispielsweise eingesetzt werden, um übergangsweise unsichere Protokolle zu tunneln, bis sichere Alternativen einsatzbereit sind.

### 6.3.5 RDP

Remote Desktop Protocol (RDP) ist ein proprietäres Protokoll von Microsoft für den graphischen Fernzugriff.

### 6.3.6 CerHost

CerHost ist ein proprietäres, nicht verschlüsseltes Protokoll von Microsoft für den grafischen Fernzugriff auf Windows CE basierte Betriebssysteme.

Es wird empfohlen, CerHost nur in gesicherten Umgebungen einzusetzen (beispielsweise über gesicherte Transportkanäle).

## 6.4 Security Gateway

Eine weitere Option, um ein System vor Einflüssen aus dem Netzwerk zu schützen, ist der Einsatz eines Security-Gateways. Diese Hardwarelösung kann in einem Netzwerk vor einem IPC installiert werden. So können bestimmte Netzwerk-Segmente oder jeder einzelne PC geschützt werden.

Die Geräte bieten neben den Netzwerk-Schutzfunktionen auch die Möglichkeit, beispielsweise Antiviren-Software auszuführen und somit einen Dateitransfer, der über eine lokale Zwischenablage realisiert ist, zu überwachen – und zwar ohne dass die Echtzeitfähigkeit des eigentlichen Steuerungsrechners einzuschränken.

## 6.5 Wichtige TCP/UDP-Ports

Ungesicherte Protokolle müssen -je nach Anwendungsfall- abgeschaltet oder durch eine unterlagerte Schicht abgesichert werden, beispielsweise durch ein physikalisch gesichertes Netzwerk oder VPN.

Bei gesicherten Protokollen müssen entsprechend der Produkt-Dokumentation eine Inbetriebnahme der Security vorgenommen werden.

### Standarddienste

Die folgende Tabelle gibt einen Überblick der im Normalfall in den ausgelieferten Images geöffneten, eingehende Ports

Dienst	Ports (eingehend)
IPC-Diagnose	https: 443 / tcp
Remote Desktop – RDP (nur Windows 7/10)	3389 / tcp
TwinCAT ADS	Discovery: 48899 / udp (auch ausgehend) Nicht gesichert: 48898 / tcp (auch ausgehend). Port unter TwinCAT/BSD geschlossen Secure ADS: 8016 / tcp (auch ausgehend)

### Weitere Dienste

Die folgende Tabelle gibt einen Überblick von oft genutzten Diensten, die zusätzlich geöffnet werden können

Dienst	Ports (eingehend)
SMB	137-139 / tcp 445 / tcp OPC-UA: 4852 / tcp
Cerhost (Windows CE)	987 / tcp
FTP	21 / tcp

### TwinCAT Dienste

Die Folgende Tabelle gibt eine Übersicht der typischerweise verwendeten Ports bei TwinCAT Produkten:

Dienst	Port (Standardeinstellung)
TF1810 TwinCAT PLC HMI Web	80 / tcp (eingehend) Siehe auch: Dokumentation zu <a href="#">TF1810</a>
TF2000 TwinCAT HMI	1010 / tcp (lokal) 1020 / tcp (eingehend) Siehe auch: Dokumentation zu <a href="#">TF2000</a>
TF6100 OPC UA	4840 / tcp (UA Server, eingehend), änderbar 48050/tcp (UA Gateway, eingehend), änderbar Siehe auch: Dokumentation zu <a href="#">TF6100</a>
TF6100 OPC DA	Dynamisch (abhängig von DCOM) zwischen 1024 und 65535 (eingehend) Siehe auch: Dokumentation zu <a href="#">TF6120</a>
TF6250 Modbus TCP	502 / tcp (eingehend), änderbar Siehe auch: Dokumentation zu <a href="#">TF6250</a>
TF6310 TCP-IP	änderbar / tcp (eingehend, ausgehend)

Dienst	Port (Standardeinstellung)
	Siehe auch: Dokumentation zu <a href="#">TF6310</a>
TF6311 TCP/UDP Realtime	änderbar / tcp (eingehend, ausgehend) Die Kommunikation ist nicht durch eine Betriebssystem-Firewall beeinflussbar. Siehe auch: Dokumentation zu <a href="#">TF6311</a>
TF6300 FTP	20 / tcp (ausgehend) 21 / tcp (ausgehend) Siehe auch: Dokumentation zu <a href="#">TF6300</a>
TF6420 Database Server	änderbar je nach Datenbank / tcp (ausgehend) Siehe auch: Dokumentation von <a href="#">TF6420</a>
TF67xx IoT TF35xx Analytics	änderbar je nach Broker / tcp (ausgehend) Siehe auch: Dokumentationen der <a href="#">TF670x</a> sowie <a href="#">TF35xx</a>
TwinCAT EAP	34980 / udp (eingehend), falls EAP über UDP verwendet wird. Die Kommunikation ist nicht durch eine Betriebssystem-Firewall beeinflussbar. Siehe auch: Dokumentation von <a href="#">EAP</a>
TwinCAT ADS-over-MQTT	änderbar je nach Broker / tcp (ausgehend) Siehe auch: Dokumentation zu <a href="#">ADS-over-MQTT</a>

## 6.6 IIS-Webserver

Der IIS-Webserver ist unter Windows standardmäßig aktiv und wird beispielsweise für den Beckhoff Device Manager und für die PLC HMI verwendet. Um das System weiter abzuriegeln und Zugriffe über den Webserver einzuschränken, kann:

- der IIS-Webserver deaktiviert
- oder der Zugriff von außen eingeschränkt werden.

Die Entscheidung, welche der beiden Optionen die richtige für Sie ist, hängt von ihren Einsatzbedingungen ab. Beachten Sie, dass bei einer kompletten Deaktivierung alle Applikationen betroffen sind und nicht mehr funktionieren, die auf den IIS-Webserver zurückgreifen. Bei einem eingeschränkten Zugriff ist lediglich der Beckhoff Device Manager nicht mehr erreichbar. Der lokale Zugriff auf den Beckhoff Device Manager kann weiterhin genutzt werden und alle anderen Applikationen sind nicht von einer Deaktivierung betroffen.

### IIS-Webserver deaktivieren:

1. Rufen Sie den Ausführen-Dialog über die Tastenkombination **[Windows-Taste] + [R]** auf und geben Sie **optionalfeatures** ein.  
Das Fenster Windows Features erscheint.

2. Deaktivieren Sie die Option unter **Internet Information Service**.

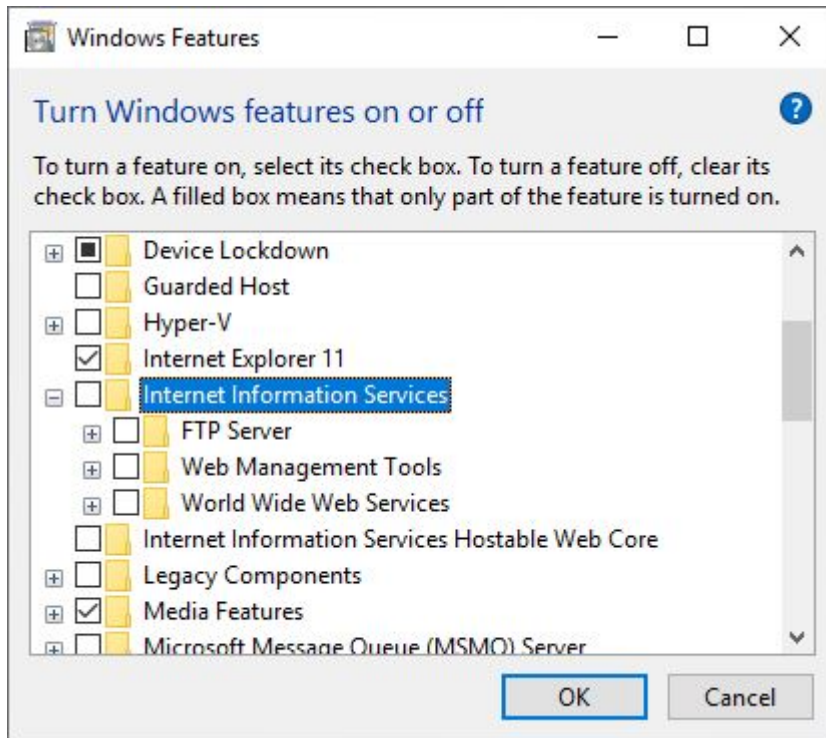

3. Damit wird der IIS-Webserver deaktiviert. Von diesen Änderungen sind alle Applikationen betroffen, die auf den IIS-Webserver zurückgreifen.

**Zugriff von außen einschränken:**

1. Um den Zugriff von außen zu deaktivieren, rufen Sie den Ausführen-Dialog über die Tastenkombination **[Windows-Taste] + [R]** auf und geben Sie **compmgmt.msc** ein.
2. Wählen Sie im links im Strukturbaum den Eintrag **Internet Information Services** und unter **Connections** den Ordner **Sites**.

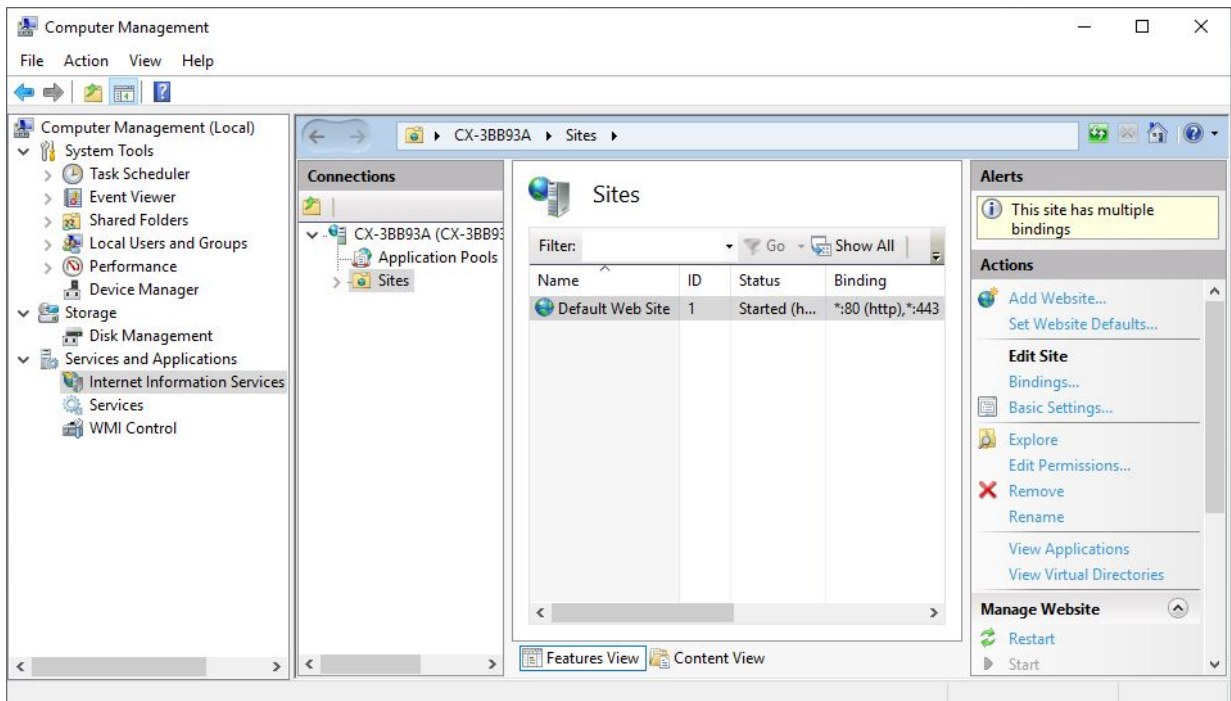

3. Klicken Sie auf der rechten Seite unter Actions auf **Bindings**. Im Fenster **Site Bindings** wird in der Spalte **IP Address** für http und https ein Sternchen (\*) angezeigt.

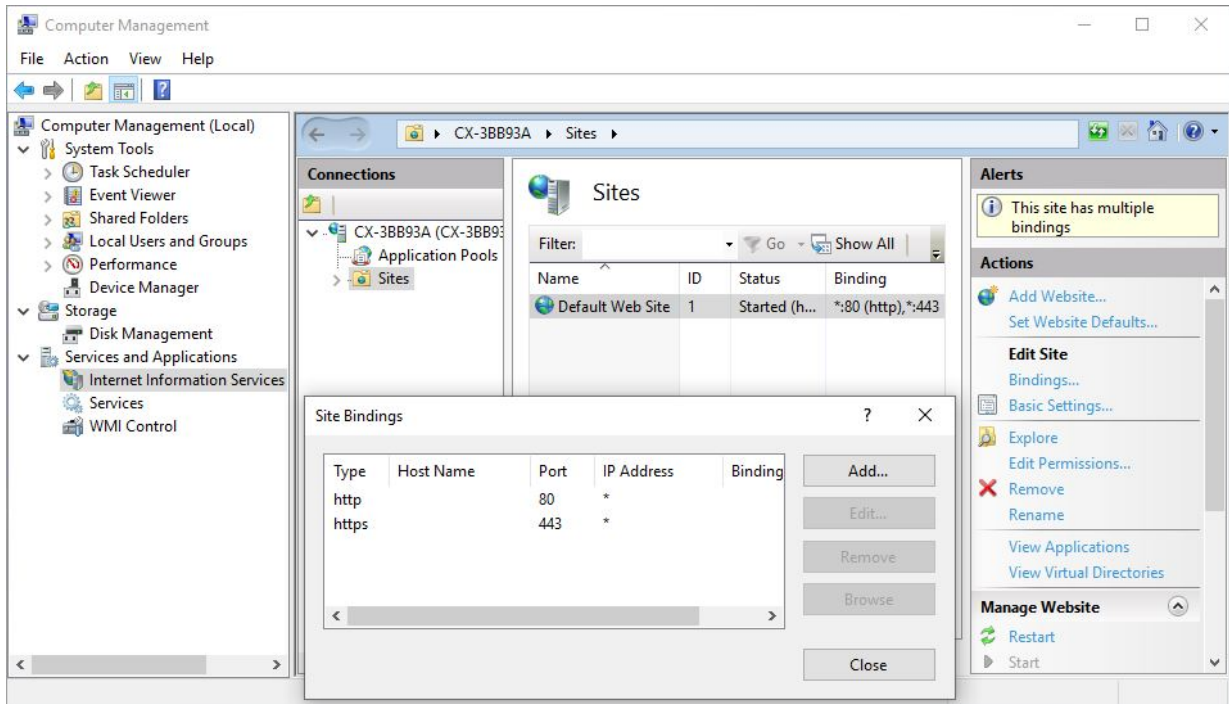

Damit sind alle Zugriffe von außen erlaubt.

4. Editieren Sie die Einträge für http bzw. https und erlauben Sie mit dem Eintrag **127.0.0.1** ausschließlich den lokalen Zugriff.

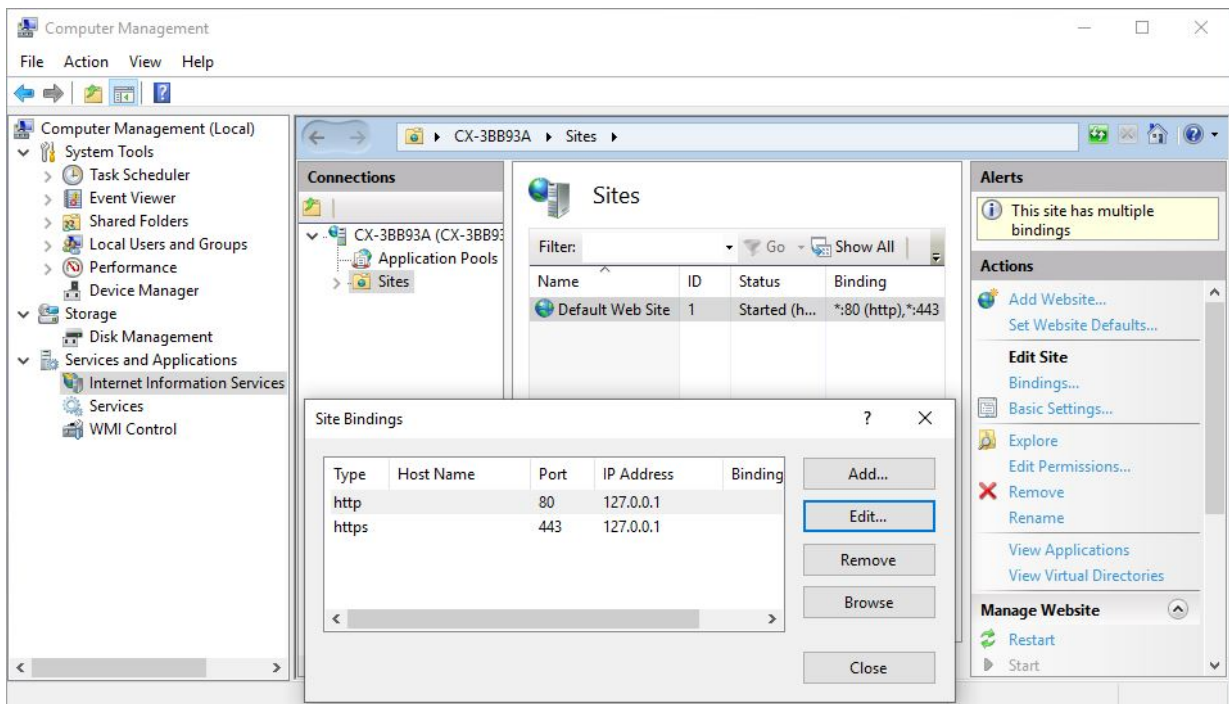

- ⇒ Der Zugriff auf den Beckhoff Device Manager ist ab jetzt von außen eingeschränkt. Der lokale Zugriff ist mit **127.0.0.1/config** weiterhin möglich und alle weiteren Applikationen von einer kompletten Deaktivierung nicht betroffen.



## 6.7 HTTPS-Zertifikate

In der Informationstechnologie sind Zertifikate ein Mittel, um Identitäten sicher nachzuweisen. Dadurch können Nachrichten oder Dokumente verschlüsselt werden, sodass nur der gewünschte Empfänger den Inhalt wieder entschlüsseln kann. Diese Technik wird unter anderem von jedem Webbrowser beim Abrufen einer Seite über das HTTPS-Protokoll genutzt.

Dabei erfragt ein Netzwerkteilnehmer beim Aufbau einer Kommunikationsverbindung zu einem anderen Teilnehmer dessen Zertifikat. Das Zertifikat wird geprüft und ob der andere Teilnehmer sich mit Hilfe des dazugehörigen Schlüssels authentisiert. Sobald die Identität nachgewiesen wurde, lässt sich der nachfolgende Nachrichtenaustausch über die Verbindung gegen unbefugte Manipulation und wahlweise auch gegen unbefugte Einsichtnahme schützen.

Um eigens generierte HTTPS-Zertifikate zu nutzen, muss:

- die automatische Generierung eines Zertifikats für Industrie-PCs deaktiviert,
- ein Zertifikat bei einer Zertifizierungsstelle (Certificate Authority, CA) angefordert
- und anschließend das HTTPS-Zertifikat importiert werden.

Der genaue Ablauf und die notwendigen Schritte werden in diesem Kapitel beschrieben.

### 6.7.1 Automatische Zertifikaterstellung deaktivieren

Die automatische Zertifikaterstellung muss zunächst deaktiviert werden, damit die eigenen Zertifikate installiert werden. Die Einstellung erfolgt mit Hilfe des Beckhoff Device Managers, der entweder lokal auf dem Industrie-PC oder per Remotezugriff aufgerufen wird.

Gehen Sie wie folgt vor:

1. Starten Sie den Beckhoff Device Manager, indem Sie die URL `http://localhost/config` in das Suchfeld eines Browsers eingeben, wenn Sie sich lokal auf einem Industrie-PC befinden. Geben Sie `https://<IP-Adresse>/config` ein, wenn Sie eine Remoteverbindung bevorzugen.
2. Klicken Sie links auf die Kachel **Security** und anschließend auf **Certificate**.



3. Wählen Sie unter **Auto-generate certificate** die Option **Disabled**.
  4. Klicken Sie oben rechts auf das Häkchen, um die Änderungen zu übernehmen.
- ⇒ Die automatische Generierung von Zertifikaten wurde deaktiviert. Im nächsten Schritt kann ein Zertifikat bei einer Zertifizierungsstelle (Certificate Authority, CA) angefordert werden (siehe: [HTTPS-Zertifikat anfordern](#) [► 66]).

## 6.7.2 HTTPS-Zertifikat anfordern

Der von Beckhoff Industrie-PCs verwendete HTTPS-Server ist der Internet Information Services (IIS) Server, der mit Windows ausgeliefert wird. Üblicherweise stellt für den IIS-Server eine Zertifizierungsstelle (Certificate Authority, CA) Installationsanweisungen zur Verfügung, wie ein von ihr ausgestelltes Zertifikat zu installieren ist. Die Zertifizierungsstelle stellt sogar Anweisungen zur Verfügung, wie das Zertifikat zu beantragen ist. Bitte befolgen Sie in erster Linie die Anweisungen der Zertifizierungsstelle. Dies gilt insbesondere dann, wenn Sie eine Software-Instanz innerhalb Ihrer eigenen Windows-Domäne zur Zertifizierung verwenden. Ansonsten folgt eine Schritt-für-Schritt-Anleitung.

Zunächst müssen Sie mit dem IIS-Manager auf Ihrem Industrie-PC eine Zertifikatsanforderung (Certificate Signing Request, CSR) erstellen und die Zertifikatsanforderung gemäß den Anweisungen der Zertifizierungsstelle an diese weiterleiten. Die Zertifizierungsstelle wird Ihnen dann das Serverzertifikat und die Zwischenzertifikate zur Verfügung stellen, um eine Zertifikatsanforderung zu erstellen

**Gehen Sie wie folgt vor:**

1. Öffnen Sie den Internet Information Services (IIS) Manager auf Ihrem Industrie-PC als Administrator.
2. Wählen Sie links im Menü **Connections** Ihren Webserver aus und doppelklicken Sie auf **Server Certificates**.

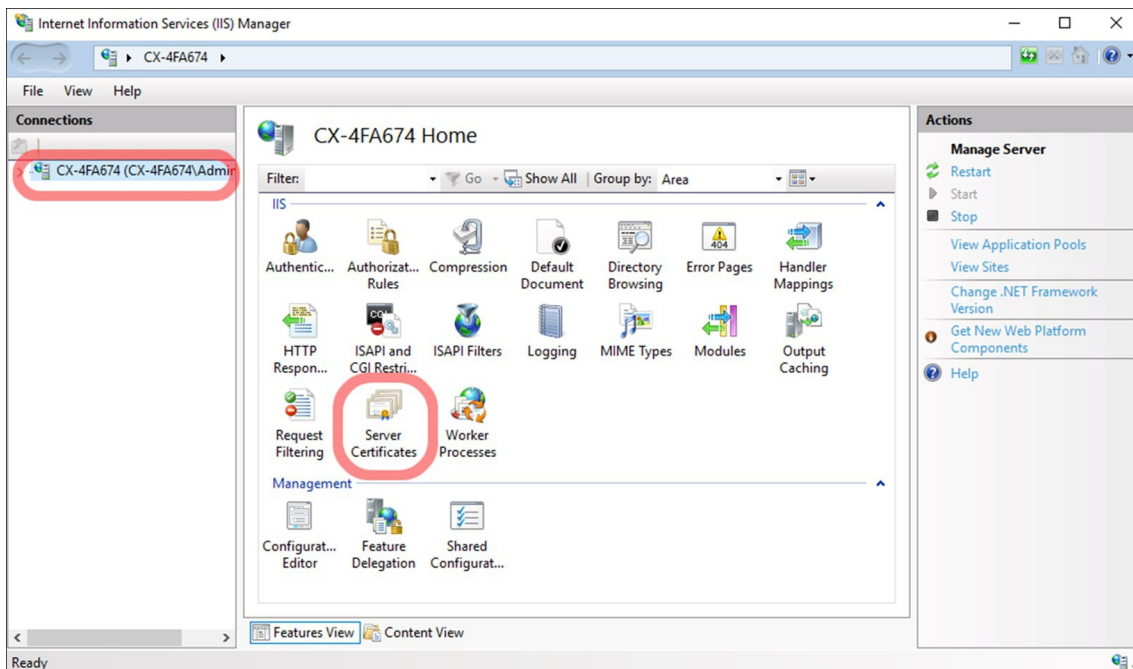

3. Wählen Sie im Bereich **Actions** die Option **Create Certificate Request** und füllen Sie die Formulare entsprechend Ihren Anforderungen aus.

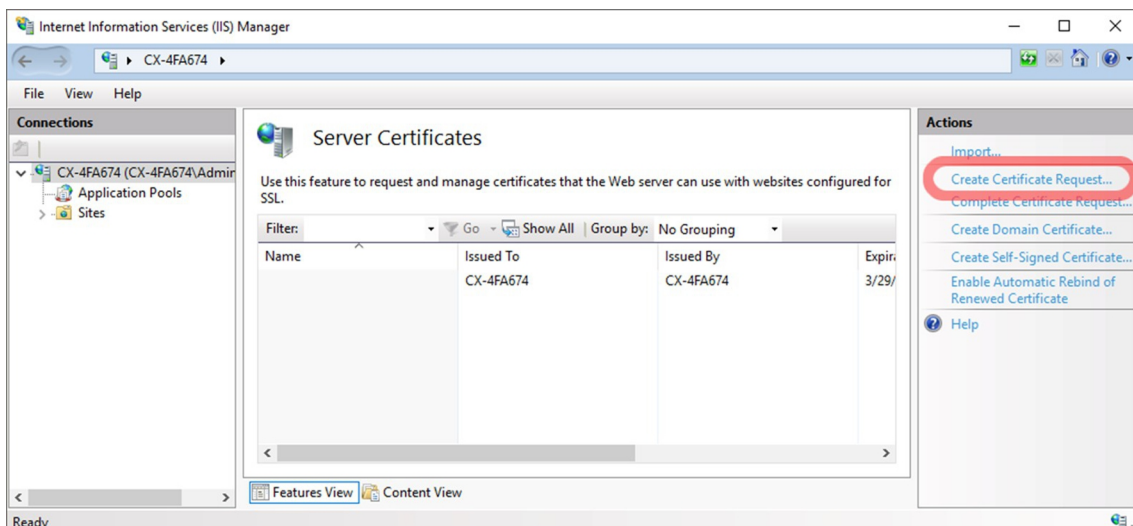

4. Aus Kompatibilitätsgründen muss in das Feld **Common name** der voll qualifizierte DNS-Name eingetragen werden, über den Ihr Industrie-PC für Clients erreichbar ist. Wenn es keinen DNS-Namen gibt, kann auch die IP-Adresse verwendet werden. Im Allgemeinen muss es sich um den Namen oder die IP-Adresse handeln, die Ihre Kunden in ihren Anwendungen bei Anfragen in der URL verwenden. Wenn Sie alternative IP-Adressen oder DNS-Namen angeben müssen, bitten Sie Ihre Zertifizierungsstelle, diese als Erweiterung (Subject Alternative Name) des von ihr ausgestellten Zertifikats einzutragen. Solch eine erweiterte Anfrage erfolgt in diesem Fall auf einem anderen Wege als mit dem CSR.

Request Certificate

**Distinguished Name Properties**

Specify the required information for the certificate. State/province and City/locality must be specified as official names and they cannot contain abbreviations.

Common name:

Organization:

Organizational unit:

City/locality:

State/province:

Country/region:

Previous Next Finish Cancel

5. Sie sollten die Erstellung eines starken Schlüssels entsprechend Ihren Bedürfnissen in Betracht ziehen. RSA mit 1024 Bits wird nicht mehr als stark angesehen.

Request Certificate

**Cryptographic Service Provider Properties**

Select a cryptographic service provider and a bit length. The bit length of the encryption key determines the certificate's encryption strength. The greater the bit length, the stronger the security. However, a greater bit length may decrease performance.

Cryptographic service provider:

Bit length:

Previous Next Finish Cancel

- ⇒ Speichern Sie die CSR-Datei und senden Sie diese an die Zertifizierungsstelle. Sobald Sie Antwort von der Zertifizierungsstelle erhalten, muss im nächsten Schritt das Zertifikat importiert werden (siehe: [Zertifikat importieren \[▶ 68\]](#)).

### 6.7.3 Zertifikat importieren

Nachdem Sie die Zertifizierungsanfrage (CSR) an die Zertifizierungsstelle (CA) gesendet haben, sollten Sie eine Antwortdatei erhalten. Kopieren Sie die Antwortdatei auf Ihren Industrie-PC und führen Sie dann die folgenden Schritte aus. Wenn Sie mehr als eine Datei erhalten haben, benötigen Sie idealerweise eine Datei mit der Erweiterung \*.p7b, die die vollständige Zertifikatskette enthält.

**Gehen Sie wie folgt vor:**

1. Öffnen Sie den Internet Information Services (IIS) Manager auf Ihrem Industrie-PC als Administrator.
2. Wählen Sie links im Menü **Connections** Ihren Webserver aus und doppelklicken Sie auf **Server Certificates**.

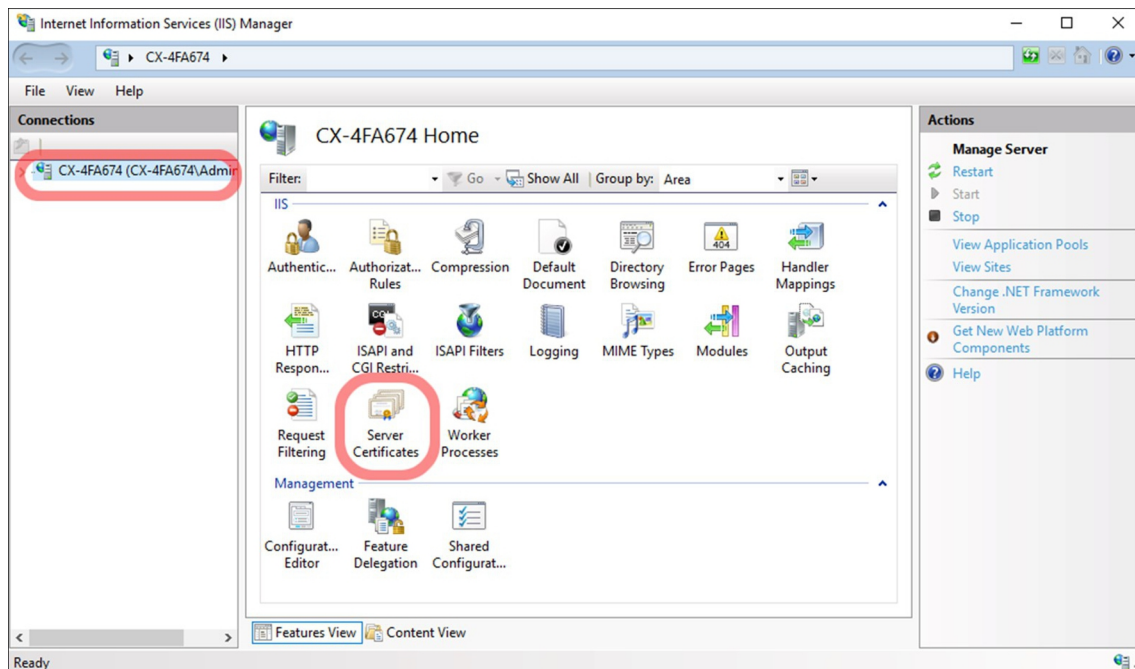

3. Klicken Sie im Bereich **Actions** auf die Option **Complete Certificate Request** und laden Sie das zu importierende Zertifikat mit der Dateierdung \*.p7b.

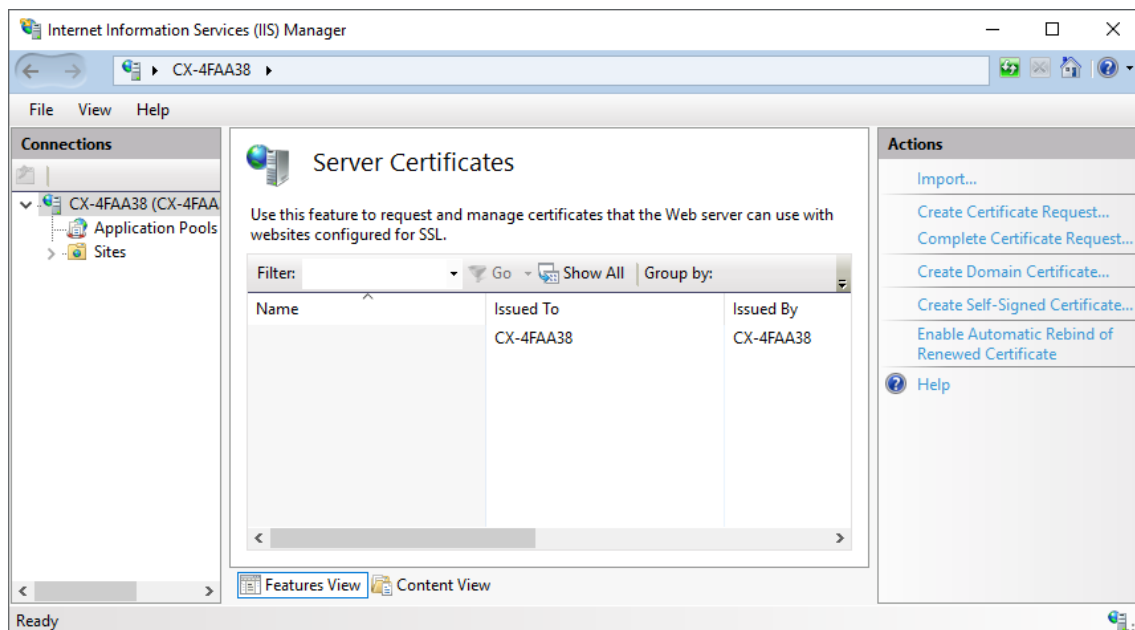

- Das Fenster **Specify Certificate Authority Response** erscheint. Geben Sie dem Zertifikat einen Namen, mit dem es im Zertifikatspeicher gespeichert werden soll. Idealerweise wählen Sie denselben Wert, den Sie bei der Zertifizierungsanfrage (CSR) im Feld **Common Name** gewählt haben. Vergessen Sie nicht die Option **Web Hosting** für den Zertifikatspeicher auszuwählen.

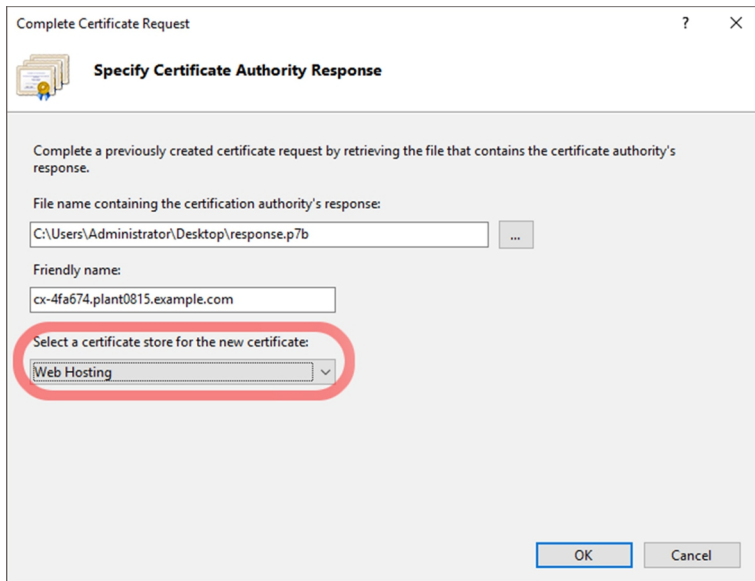

- Nach dem Import erscheint das Zertifikat in der Liste der verfügbaren Serverzertifikate.

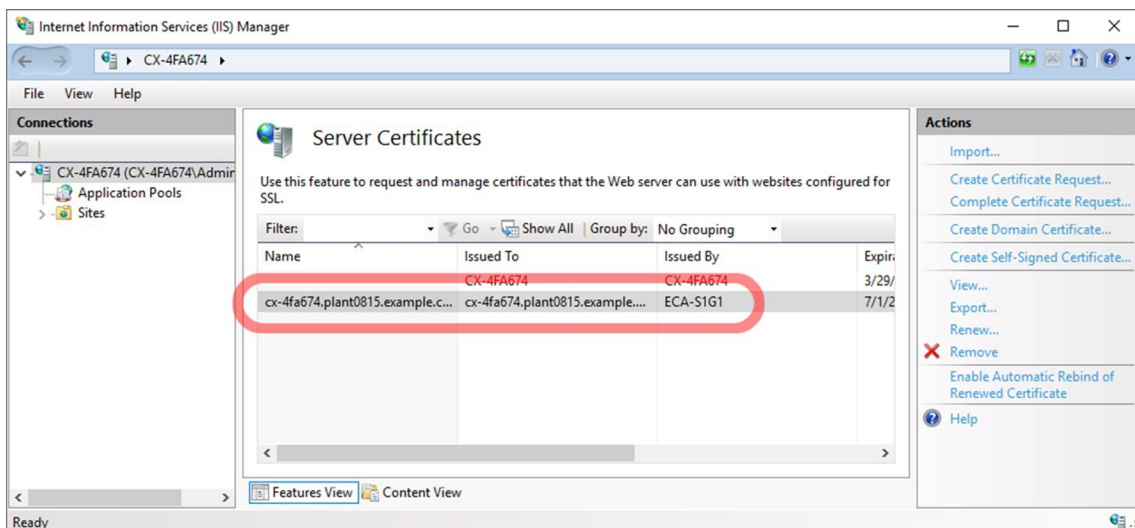

- Klicken Sie links auf **Default Web Site** und anschließend unter dem Menü **Edit Site** auf **Bindings**.

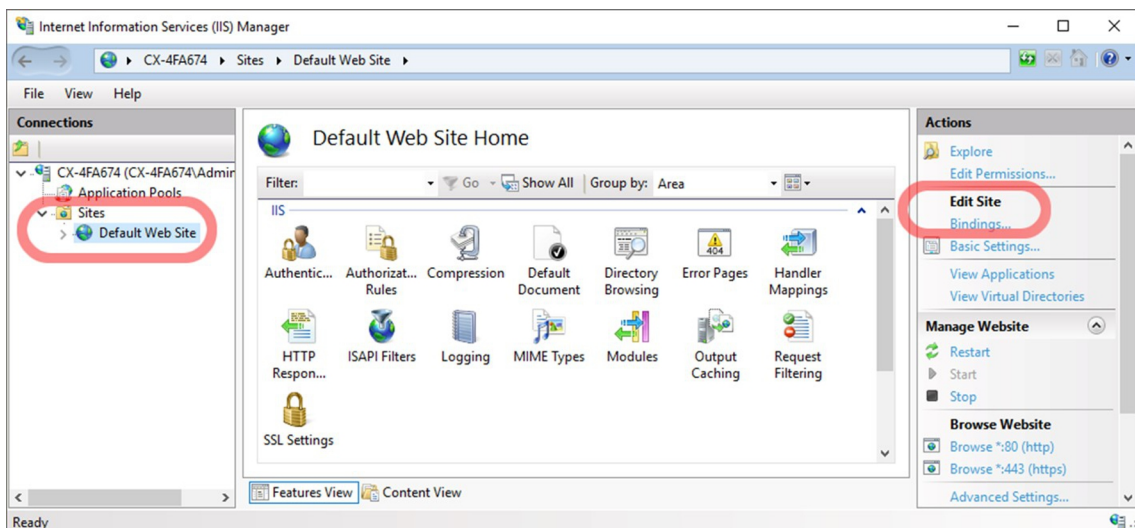

7. Klicken Sie auf **https** und anschließend auf **Edit**.

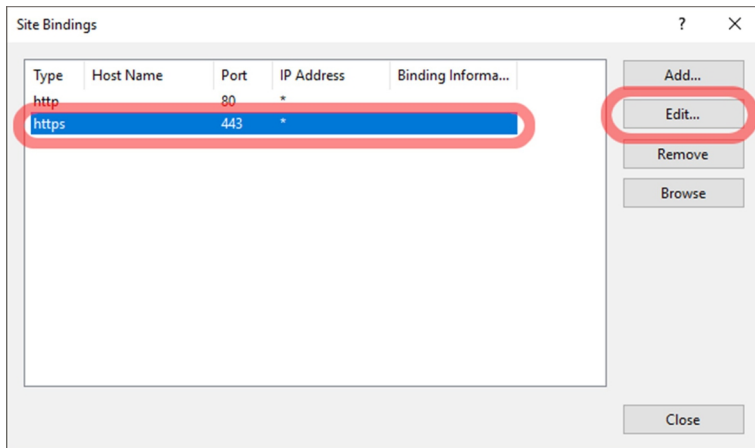

8. Wählen Sie unter **SSL certificate** das von Ihnen importierte Zertifikat und übernehmen Sie die Auswahl mit **OK**.

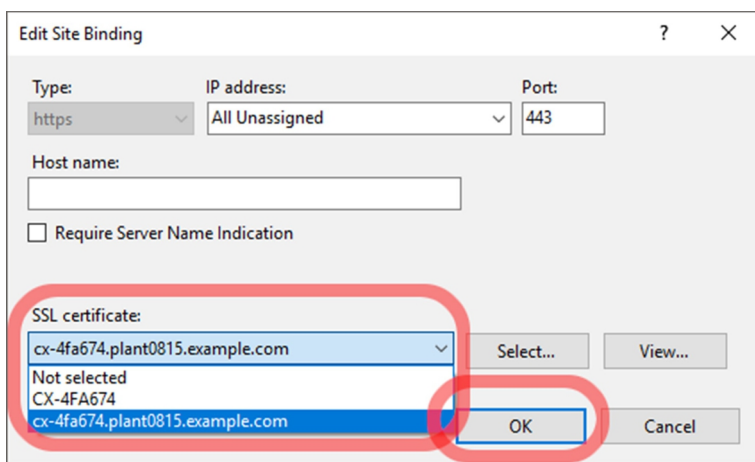

9. Bestätigen Sie die Einstellung, damit das bisherige Zertifikat ersetzt und stattdessen das neu erstellte Zertifikat eingesetzt wird.

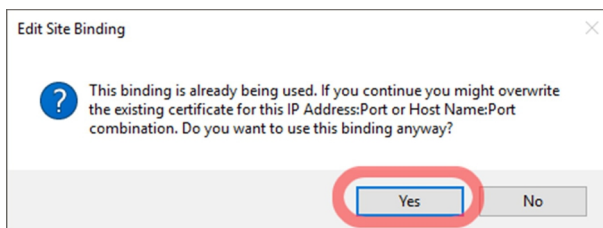

⇒ Nach den Einstellungen verwendet der Industrie-PC sofort das neue Zertifikat. Sie können dies mit einem Client, beispielsweise einem Webbrowser, überprüfen. Beachten Sie, dass Sie möglicherweise Ihren Webbrowser neu starten oder den Cache löschen müssen, um eine Verbindung herzustellen.

## 7 TwinCAT

Was für eXtended Automation Engineering (XAE) und eXtended Automation Runtime (XAR) als Bedrohung gilt, muss aus einem Security-Konzept für die Anlage hervorgehen. Hilfestellung bei der Erstellung eines Security-Konzepts bietet die Norm IEC 62433, welche unter anderem die notwendige Bedrohungsanalyse erklärt. Zusätzlich kann der VDMA-Leitfaden herangezogen werden, der bei der Security in Betriebsprozessen und der Resilienz der Produkte gegen Cyber-Angriffe unterstützt: <https://www.vdma.org/viewer/-/v2article/render/16110956>

In diesem Kapitel werden einige Beispielbedrohungen bezogen auf XAE und XAR ohne Anspruch auf Vollständigkeit aufgelistet.

### 7.1 eXtended Automation Engineering (XAE)

Tab. 5: Unberechtigte Manipulation am Quelltext.

Gegenmaßnahmen	Beschreibung
Technisch	<ul style="list-style-type: none"> <li>• Berechtigungen definieren und mit Software-Protection umsetzen</li> <li>• Versionskontrollsystem nutzen, um Änderungen nachvollziehbar zu machen</li> <li>• Individuelle Zugriffskontrolle für Versionskontrollsystem nutzen</li> </ul>
Organisatorisch	<ul style="list-style-type: none"> <li>• IT-Sicherheitsmanagementsystem nutzen (z.B. nach ISO 27001)</li> <li>• Versionskontrollsystem nutzen (siehe: <u>Source-Control</u>):</li> <li>• „Staging“ nutzen:                             <ul style="list-style-type: none"> <li>◦ Check-in zuerst in Entwicklungs-Source-Control-Repository</li> <li>◦ Separates (Pre-)Release-Build-Repository nutzen, um von dort Alpha-, Beta-, RC- und Release-Versionen zu bauen</li> <li>◦ Übertragung Entwicklungs-Repository -&gt; (Pre-)Release-Build-Repository nur nach Review zum Beispiel per Project Compare Tool (siehe: <u>Project Compare Tool</u>)</li> </ul> </li> </ul>

Tab. 6: Unberechtigte Einsicht in den Quelltext.

Gegenmaßnahmen	Beschreibung
Technisch	<ul style="list-style-type: none"> <li>• Quelltext mittels Software-Protection verschlüsselt ablegen (siehe: <u>Software-Protection</u>)</li> </ul>
Organisatorisch	<ul style="list-style-type: none"> <li>• IT-Sicherheitsmanagementsystem nutzen (z.B. Nach ISO 27001).</li> <li>• Zugriff auf die Speicherstellen absichern.</li> <li>• Verschlüsselte Ablage verwenden.</li> </ul>

### 7.2 eXtended Automation Runtime (XAR)

Tab. 7: Unautorisierter Zugriff über ADS oder Secure ADS.

Gegenmaßnahmen	Beschreibung
Technisch	Secure ADS nutzen (siehe: <u>Secure ADS</u> ): <ul style="list-style-type: none"> <li>• Nur für definierte Gegenstellen öffnen</li> <li>• Firewall-Einschränkung</li> <li>• Statische Routen</li> <li>• Gegenstellen gegen Manipulation absichern</li> </ul>
Organisatorisch	<ul style="list-style-type: none"> <li>• Zugriffe über Secure ADS durch Zugriffe über OPC UA ersetzen.</li> </ul>

Tab. 8: Beeinflussung der Echtzeit über ADS / Secure ADS.

Gegenmaßnahmen	Beschreibung
Technisch	Secure ADS nutzen (siehe: <a href="#">Secure ADS</a> ): <ul style="list-style-type: none"> <li>Nur für definierte Gegenstellen öffnen</li> <li>Firewall-Einschränkung</li> <li>Statische Routen</li> <li>Gegenstellen gegen Manipulation absichern</li> </ul>
Organisatorisch	<ul style="list-style-type: none"> <li>Zugriffe über Secure ADS durch Zugriffe über OPC UA ersetzen.</li> </ul>

## 7.3 Weitere technische Informationen

Dieses Kapitel fasst weitere Themen in einer Linksammlung zusammen, die die Security von TwinCAT betreffen. Es wird auf weiterführende Beckhoff-Dokumentationen verlinkt, die die jeweiligen Themen ausführlich beschreiben. Die Auswahl ist eine Hilfestellung, ist als erste Anlaufstelle gedacht und erhebt keinen Anspruch auf Vollständigkeit.

TwinCAT Allgemein	Weiterführende Informationen
TwinCAT 3 Software Protection	<a href="https://infosys.beckhoff.com/english.php?content=../content/1033/tc3_security_management/index.html&amp;id=355557539833111233">https://infosys.beckhoff.com/english.php?content=../content/1033/tc3_security_management/index.html&amp;id=355557539833111233</a>
ADS	<a href="https://infosys.beckhoff.com/english.php?content=../content/1033/tc3_ads_intro/index.html&amp;id=7262890787652929099">https://infosys.beckhoff.com/english.php?content=../content/1033/tc3_ads_intro/index.html&amp;id=7262890787652929099</a>
ADS deaktivieren	<a href="https://infosys.beckhoff.com/english.php?content=../content/1033/secure_ads/6917981195.html&amp;id=5745105416081707706">https://infosys.beckhoff.com/english.php?content=../content/1033/secure_ads/6917981195.html&amp;id=5745105416081707706</a>
Secure ADS	<a href="https://infosys.beckhoff.com/english.php?content=../content/1033/secure_ads/index.html&amp;id=2501949194726739202">https://infosys.beckhoff.com/english.php?content=../content/1033/secure_ads/index.html&amp;id=2501949194726739202</a>
ADS over MQTT	<a href="https://infosys.beckhoff.com/english.php?content=../content/1033/tc3_ads_over_mqtt/index.html&amp;id=120186874503837909">https://infosys.beckhoff.com/english.php?content=../content/1033/tc3_ads_over_mqtt/index.html&amp;id=120186874503837909</a>

OPC UA	Weiterführende Informationen
Server-Security	<a href="https://infosys.beckhoff.com/english.php?content=../content/1033/tf6100_tc3_opcua/1448394251.html&amp;id=2325029100913163478">https://infosys.beckhoff.com/english.php?content=../content/1033/tf6100_tc3_opcua/1448394251.html&amp;id=2325029100913163478</a>
IO Client-Security	<a href="https://infosys.beckhoff.com/english.php?content=../content/1033/tf6100_tc3_opcua/1452984075.html&amp;id=">https://infosys.beckhoff.com/english.php?content=../content/1033/tf6100_tc3_opcua/1452984075.html&amp;id=</a>
PLCLib Client Security	<a href="https://infosys.beckhoff.com/english.php?content=../content/1033/tf6100_tc3_opcua/1452984075.html&amp;id=7305736008379229744">https://infosys.beckhoff.com/english.php?content=../content/1033/tf6100_tc3_opcua/1452984075.html&amp;id=7305736008379229744</a>
Gateway Security	<a href="https://infosys.beckhoff.com/english.php?content=../content/1033/tf6100_tc3_opcua/1452984075.html&amp;id=954414165455750259">https://infosys.beckhoff.com/english.php?content=../content/1033/tf6100_tc3_opcua/1452984075.html&amp;id=954414165455750259</a>



# 8 Anhang

## 8.1 Weiterführende Literatur

**IEC 62443** ist eine Reihe internationaler Standards für die Security in Automatisierungssystemen. Die Einzelteile sind teilweise noch in der Entwicklung, aber veröffentlichte gut nutzbare Teile beschreiben sowohl die organisatorischen als auch die technischen Konzepte und Maßnahmen für Anlagen und Komponenten.  
 URL: <https://webstore.iec.ch/publication/7029>

**NIST SP800-82** Guide to Industrial Control Systems Security beschreibt gezielt die Analyse von und Maßnahmen gegen Security-Bedrohungen für industrielle Anlagen. URL: <http://nvlpubs.nist.gov/nistpubs/SpecialPublications/NIST.SP.800-82r2.pdf>

**BSI IT-Grundschutz-Kompendium** bietet strukturiert Bausteine zur Analyse von Gefährdungen als auch zur Anwendung von Maßnahmen. Das Kompendium beinhaltet auch Bausteine zur industriellen IT URL: [https://www.bsi.bund.de/DE/Themen/ITGrundschutz/ITGrundschutzKompendium/itgrundschutzKompendium\\_node.html](https://www.bsi.bund.de/DE/Themen/ITGrundschutz/ITGrundschutzKompendium/itgrundschutzKompendium_node.html)

## 8.2 Advisories

Unsere Security Advisories sollen unseren Kunden dabei helfen, ihre Beckhoff Industrie-PCs und Embedded-PCs gegen bestimmte Effekte zu schützen. Die nachfolgende Tabelle gibt einen Überblick über alle verfügbaren Advisories zu Schwachstellen im Bereich der Security und beinhaltet eine Verknüpfung zum Download des Dokuments.

Diese Security Advisories werden auch als  [RSS Feed](#) bereitgestellt. Zusätzlich veröffentlicht Beckhoff diese Advisories auch im Rahmen vom CERT@VDE zusammen mit anderen Herstellern: <https://cert.vde.com/de/advisories/vendor/beckhoff/>.

Bei vermuteten Schwachstellen bezogen auf Security in einem unserer Produkte bitten wir um Nachricht auf dem Wege, der beschrieben ist unter Coordinated Disclosure.

Nummer	Titel	Version	Sprache	Download
2023-001	Open redirect in TwinCAT/BSD package "authelia-bhf"	1.0	EN	<a href="#">Link</a>
2022-001	Null Pointer Dereference vulnerability in products with OPC UA technology	1.0	EN	<a href="#">Link</a>
2021-003	Relative path traversal vulnerability through TwinCAT OPC UA Server	1.0	EN	<a href="#">Link</a>
2021-002	Stack Overflow and XXE vulnerability in various OPC UA products	1.0	EN	<a href="#">Link</a>
2021-001	DoS-Vulnerability for TwinCAT OPC UA Server and IPC Diagnostics UA Server	1.2	EN	<a href="#">Link</a>
2020-003	Privilege Escalation through TwinCAT System Tray (TcSysUI.exe)	1.1	EN	<a href="#">Link</a>
2020-002	EtherLeak in TwinCAT RT network driver	1.1	EN	<a href="#">Link</a>
2020-01	BK9000 couplers - Denial of service inhibits function	1.0	EN	<a href="#">Link</a>
2019-07	Denial-of-Service on TwinCAT using Profinet protocol	1.1	EN	<a href="#">Link</a>
2019-06	CE Remote Display behaves incorrectly with wrong credentials	1.2	EN	<a href="#">Link</a>
2019-05	Remote Code Execution in Remote Desktop Service ("Dejablue")	1.0	EN	<a href="#">Link</a>
2019-04	ADS Discovery	1.1	EN	<a href="#">Link</a>

Nummer	Titel	Version	Sprache	Download
2019-03	Remote Code Execution in Remote Desktop Service	1.4	EN	<a href="#">Link</a>
2019-02	Microarchitectural Data Sampling (MDS) vulnerabilities	1.2	EN	<a href="#">Link</a>
2019-01	Spectre-V2 and impact on application performance as well as TwinCAT compatibility	1.4	EN	<a href="#">Link</a>
2018-02	Updates for OPC-UA components (Several Vulnerabilities)	1.0	EN	<a href="#">Link</a>
2018-01	TwinCAT 2 and 3.1 Kernel Driver Privilege Escalation	1.1	EN	<a href="#">Link</a>
2017-02	Add Route using "Encrypted Password" bases on fixed key	1.3	EN	<a href="#">Link</a>
2017-01	ADS is only designed for use in protected environments	1.4	EN	<a href="#">Link</a>
2015-001	Potential misuse of IPC Diagnostics version < 1.8 backend	1.1	EN	<a href="#">Link</a>
2014-003	Recommendation to change default passwords	1.1	EN	<a href="#">Link</a>
2014-002	ADS communication port allows password bruteforce	1.1	EN	<a href="#">Link</a>
2014-001	Potential misuse of several administrative services	1.1	EN	<a href="#">Link</a>

## 8.3 Support und Service

Beckhoff und seine weltweiten Partnerfirmen bieten einen umfassenden Support und Service, der eine schnelle und kompetente Unterstützung bei allen Fragen zu Beckhoff Produkten und Systemlösungen zur Verfügung stellt.

### Downloadfinder

Unser [Downloadfinder](#) beinhaltet alle Dateien, die wir Ihnen zum Herunterladen anbieten. Sie finden dort Applikationsberichte, technische Dokumentationen, technische Zeichnungen, Konfigurationsdateien und vieles mehr.

Die Downloads sind in verschiedenen Formaten erhältlich.

### Beckhoff Niederlassungen und Vertretungen

Wenden Sie sich bitte an Ihre Beckhoff Niederlassung oder Ihre Vertretung für den lokalen Support und Service zu Beckhoff Produkten!

Die Adressen der weltweiten Beckhoff Niederlassungen und Vertretungen entnehmen Sie bitte unserer Internetseite: [www.beckhoff.com](http://www.beckhoff.com)

Dort finden Sie auch weitere Dokumentationen zu Beckhoff Komponenten.

### Beckhoff Support

Der Support bietet Ihnen einen umfangreichen technischen Support, der Sie nicht nur bei dem Einsatz einzelner Beckhoff Produkte, sondern auch bei weiteren umfassenden Dienstleistungen unterstützt:

- Support
- Planung, Programmierung und Inbetriebnahme komplexer Automatisierungssysteme
- umfangreiches Schulungsprogramm für Beckhoff Systemkomponenten

Hotline: +49 5246 963-157

E-Mail: [support@beckhoff.com](mailto:support@beckhoff.com)

**Beckhoff Service**

Das Beckhoff Service-Center unterstützt Sie rund um den After-Sales-Service:

- Vor-Ort-Service
- Reparaturservice
- Ersatzteilservice
- Hotline-Service

Hotline: +49 5246 963-460  
E-Mail: [service@beckhoff.com](mailto:service@beckhoff.com)

**Beckhoff Unternehmenszentrale**

Beckhoff Automation GmbH & Co. KG

Hülshorstweg 20  
33415 Verl  
Deutschland

Telefon: +49 5246 963-0  
E-Mail: [info@beckhoff.com](mailto:info@beckhoff.com)  
Internet: [www.beckhoff.com](http://www.beckhoff.com)

## Tabellenverzeichnis

Tab. 1	Legende des UWF-Managers.....	46
Tab. 2	Legende zu den Farben des UWF-Managers.....	47
Tab. 3	Legende des UWF-Managers (File-Exclusions). ....	47
Tab. 4	Legende des UWF-Managers (Registry-Exclusions). ....	48
Tab. 5	Unberechtigte Manipulation am Quelltext. ....	71
Tab. 6	Unberechtigte Einsicht in den Quelltext. ....	71
Tab. 7	Unautorisierter Zugriff über ADS oder Secure ADS.....	71
Tab. 8	Beeinflussung der Echtzeit über ADS / Secure ADS. ....	72

## Abbildungsverzeichnis

Abb. 1	UWF-Manager im RAM-Mode, Partition C: nicht geschützt.....	46
Abb. 2	UWF-Manager im Disk-Mode, Partition C: ab nächstem Neustart geschützt.....	46
Abb. 3	File-Exclusions des UWF-Managers.....	47
Abb. 4	Registry-Exclusions des UWF-Managers.....	48
Abb. 5	Windows Write Filter, Arbeitsweise einer Anwendungssoftware im RAM-Mode.....	48
Abb. 6	UWF-Manager Einstellungen.....	49
Abb. 7	UWF-Manager Checkbox "Enable Overlay tracing".....	49
Abb. 8	UWF-Manager Overlay consumption.....	50



Mehr Informationen:  
**[www.beckhoff.com](http://www.beckhoff.com)**

Beckhoff Automation GmbH & Co. KG  
Hülshorstweg 20  
33415 Verl  
Deutschland  
Telefon: +49 5246 9630  
[info@beckhoff.com](mailto:info@beckhoff.com)  
[www.beckhoff.com](http://www.beckhoff.com)

